

## ГАРАНТИЙНЫЙ ТАЛОН

Набор мебели « ОРСОН » изготовлен на ООО "Волгодонский комбинат древесных плит"  
по ТО 31.09.12-204-00257561-19 в соответствии с требованиями ТРТС 025/2012 "О безо-  
пасности мебельной продукции" ГОСТ 16371-2014. Мебель. Общие технические условия.  
Декларация о соответствии ЕАЭС N RU Д-РУ.АЯ21.В.00873/19 действительна по 10.04.2022г.



## УСЛОВИЯ ГАРАНТИИ

1. Предприятие-изготовитель гарантирует соответствие изделия требованиям ГОСТ 16371-2014 при соблюдении условий транспортирования, сборки и эксплуатации. Гарантийный срок эксплуатации-24 месяца. Срок исчисляется со дня передачи мебели потребителю. Если день передачи установить невозможно, гарантийный срок исчисляется со дня изготовления мебели. Дефекты производственного характера, обнаруженные в течение гарантийного срока, устраняются за счёт предприятия-изготовителя.
2. Изделие снимается с гарантийного обслуживания в следующих случаях:
  - если имеет следы постороннего вмешательства или была попытка ремонта;
  - если обнаружены несанкционированные изменения конструкции изделия;
  - если изделие эксплуатировалось не в соответствии со своим целевым назначением или в условиях, для которых оно не предназначено.
3. Гарантия не распространяется на изделие, имеющее следующие повреждения:
  - механические;
  - вызванные стихией, пожаром, бытовыми факторами;
  - вызванные попаданием на поверхность изделий жидкостей и едких веществ.Срок службы изделия - 8 лет.

ДАТА ВЫПУСКА " \_\_\_\_ " \_\_\_\_ 201 г

ПРОВЕРЕНО СКК

ДАТА ПРОДАЖИ " \_\_\_\_ " \_\_\_\_ 201 г.

ШТАМП МАГАЗИНА

Версия 2019 г. (1)

Тумба

# ОРСОН

Инструкция по сборке

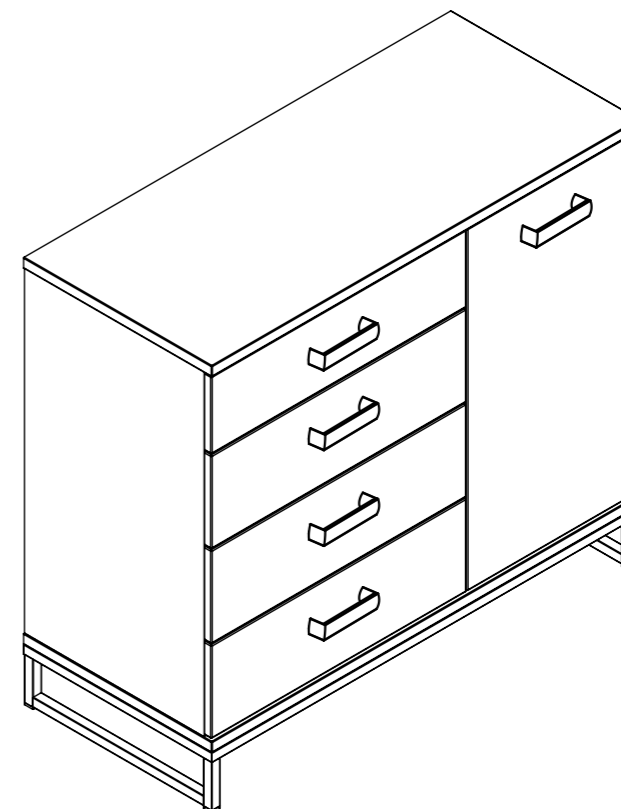

ПМ-314.06.00.000



## Требования по эксплуатации изделия и меры предосторожности.

Срок, в течение которого мебель сохраняет красоту и исправность, в значительной степени зависит от условий её эксплуатации. Придерживаясь некоторых простых практических советов, Вы сможете поддерживать всегда в наилучшем состоянии все элементы Вашей мебели.

### Климатические характеристики и условия окружающей среды

Так как мебельные изделия чувствительны к свету, влажности и сухости, к теплу и холоду, рекомендуется избегать продолжительного воздействия одного или нескольких этих условий, так как это вызывает ускоренное старение, коробление и деформацию элементов мебели.

### Свет

Не допускайте прямого воздействия солнечных лучей на мебельные изделия. Продолжительное прямое воздействие света на некоторые участки может вызвать изменение их цветовых характеристик по сравнению с другими участками, которые меньше подвергались воздействию.

### Температура

Высокие значения тепла или холода, а также внезапные перепады температуры могут серьезно повредить мебельное изделие или его части. Мебельные изделия не должны располагаться ближе одного метра от источников тепла. Рекомендуемая температура воздуха для хранения и эксплуатации от +10 до +25С. Не допускайте попадания на мебельные изделия горячих предметов (утюги, посуда с кипятком и пр.), а также продолжительного воздействия вызывающих нагревание излучений (свет мощных ламп, микроволновые излучатели и т.п.).

### Влажность

**Рекомендуемая относительная влажность местонахождения мебельного изделия 60 - 70%.**

Не следует поддерживать в течение продолжительного времени условий крайней влажности и (или) сухости, а тем более их периодической смены. С течением времени такие условия могут повлиять на целостность мебельных изделий и их элементов. Если такие условия были созданы, рекомендуется часто проветривать помещения и по мере возможности пользоваться осушителями или увлажнителями для нормализации влажности.

### Агрессивные среды и абразивные материалы

Ни в коем случае не допускайте воздействие на мебельные изделия агрессивных жидкостей (кислот, щелочей, растворителей и т.п.), содержащих такие жидкости продуктов и их паров. Подобные вещества и соединения являются химически активными, реакция с ними может повлечь негативные последствия для Вас и Вашего имущества. Также стоит помнить, что некоторые специфические моющие (чистящие) составы могут содержать высокую концентрацию агрессивных химических веществ и/или абразивные составы. Применение подобных моющих средств недопустимо.

### Запах

От новой мебели может исходить естественный запах материалов, из которых она изготовлена. Запах может сохраняться в течении трёх недель с момента сборки. Для снижения интенсивности запаха рекомендуется протирать мебель тканью, смоченной мягким моющим средством, вытирать чистой сухой тканью и проветривать помещение, предварительно открывая все двери и ящики изделия. Данные действия необходимо повторять 3-4 раза в день.

### Уход за мебелью

Всегда содержите поверхности мебели в полной сухости. Поверхности деталей мебели следует протирать сухой мягкой тканью (фланель, сукно, войлок и т.п.). Уход за рабочими поверхностями (столешницы, фасады и т.п.), как правило, должен осуществляться мягкой влажной тканью или специальной щеткой, возможно, с применением соответствующих моющих средств или полироли (недопустимо применение моющих средств, содержащих абразивные вещества). Рекомендуется очищать мебель, как можно скорее, после того, как она испачкалась. Если Вы оставите загрязнение на некоторое время, то заметно повышается опасность образования разводов, пятен и повреждений мебельных изделий или их частей. В случае стойких загрязнений рекомендуется использовать специальные очистители, которые в настоящее время представлены в достаточно большом ассортименте. В этом случае необходимо следовать инструкциям производителей очистителей о порядке и области их применения.

### Эксплуатация

Нагрузка на детали не должна превышать установленных норм. **Нагрузка рассчитывается и указывается производителем.** Не рекомендуется вставлять на изделие, прыгать, подвергать повышенным динамическим нагрузкам.

При трансформации мебели следует избегать излишних усилий, рывков, перекосов элементов механизма. Рекомендуется периодически проверять плотность резьбовых соединений и подтягивать их при необходимости.

# 61

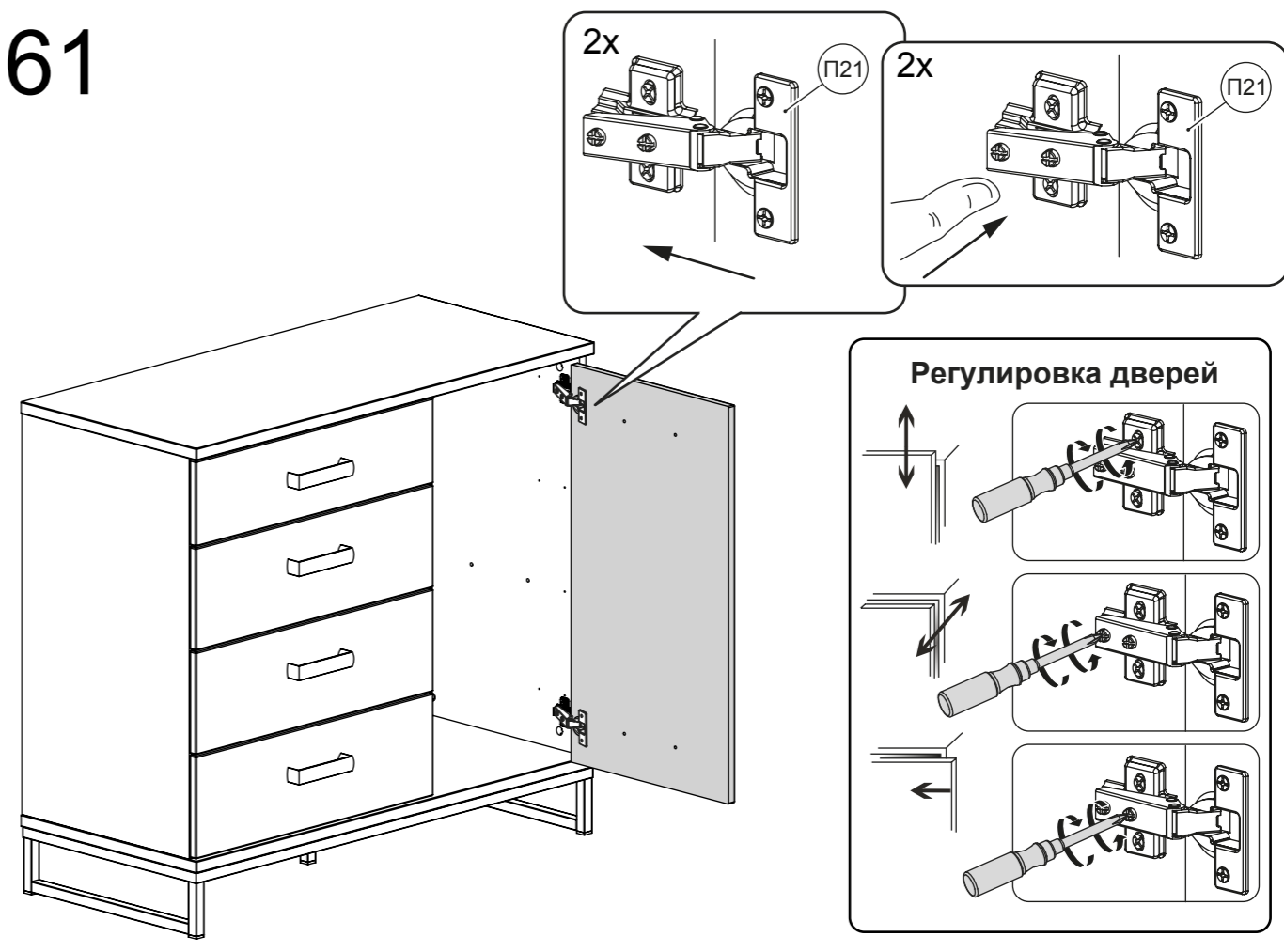

# 62

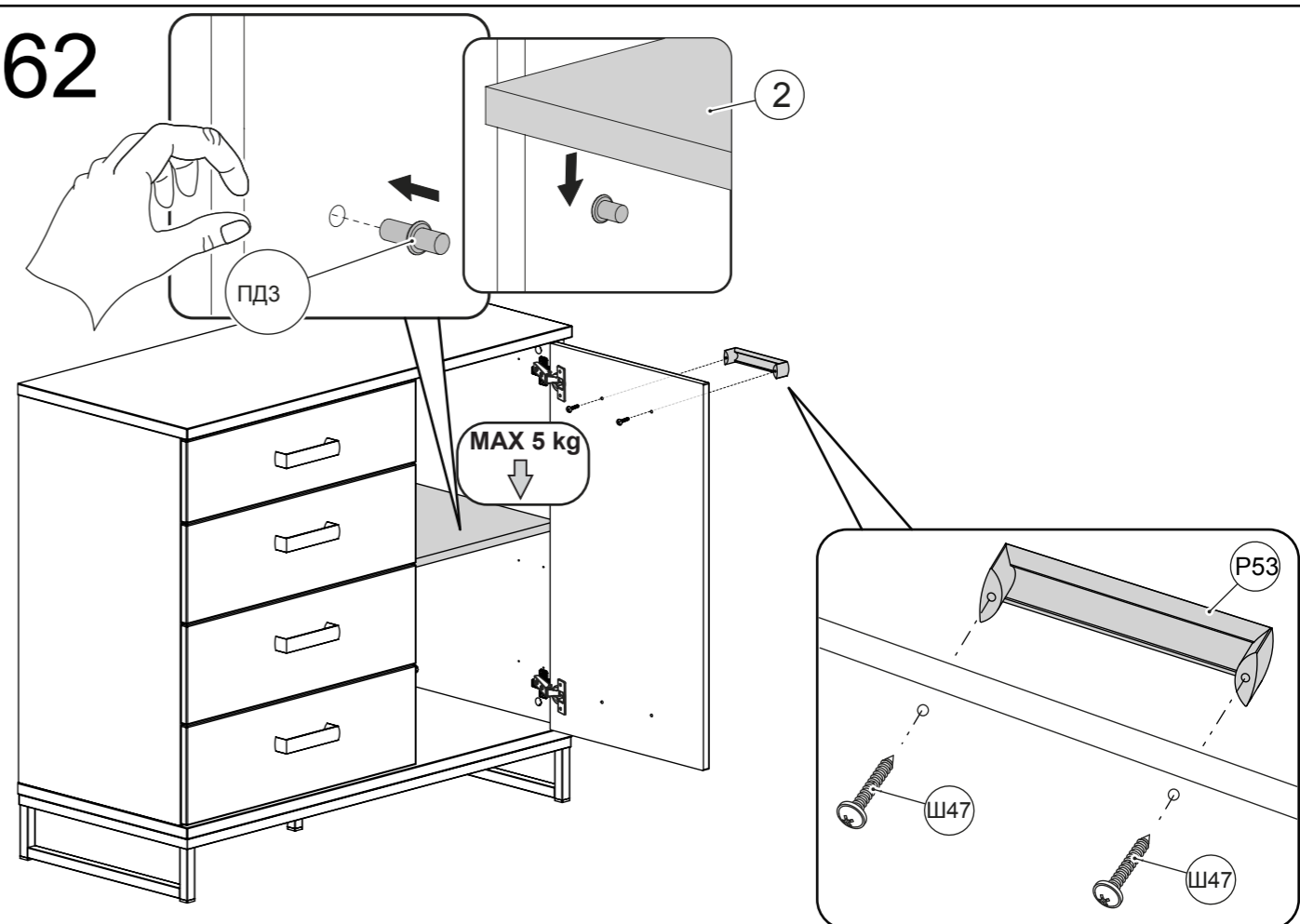

# 59

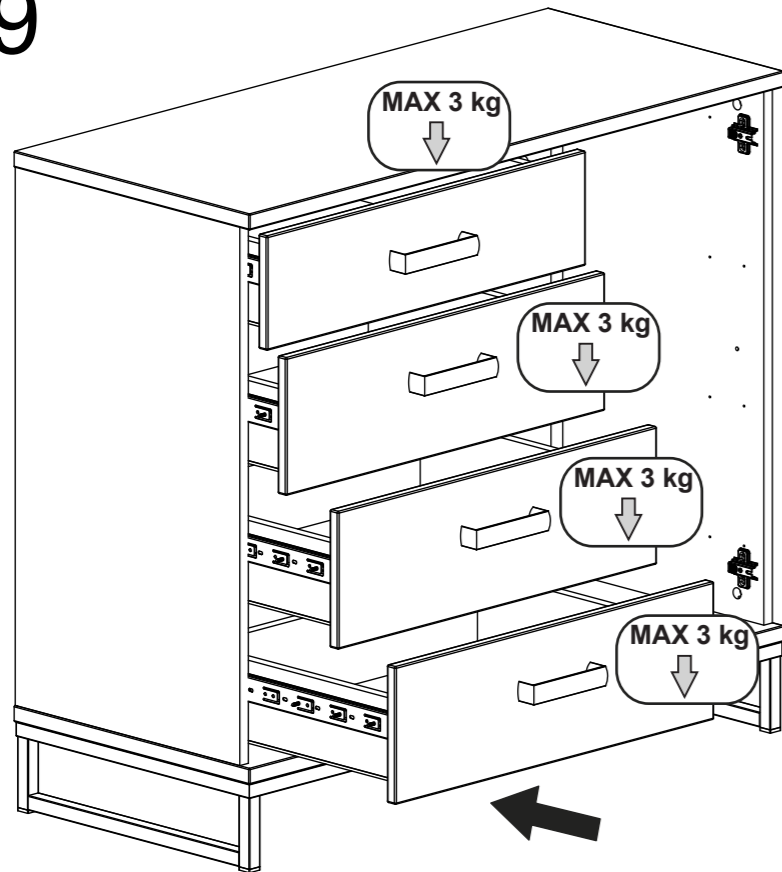

**Обратите внимание**  
 Перед установкой ящика, сепараторы с шариками выдвинуть вперед.

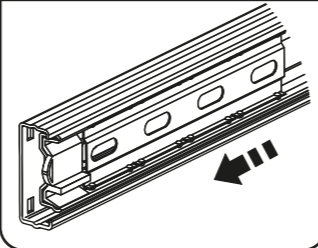

# 60

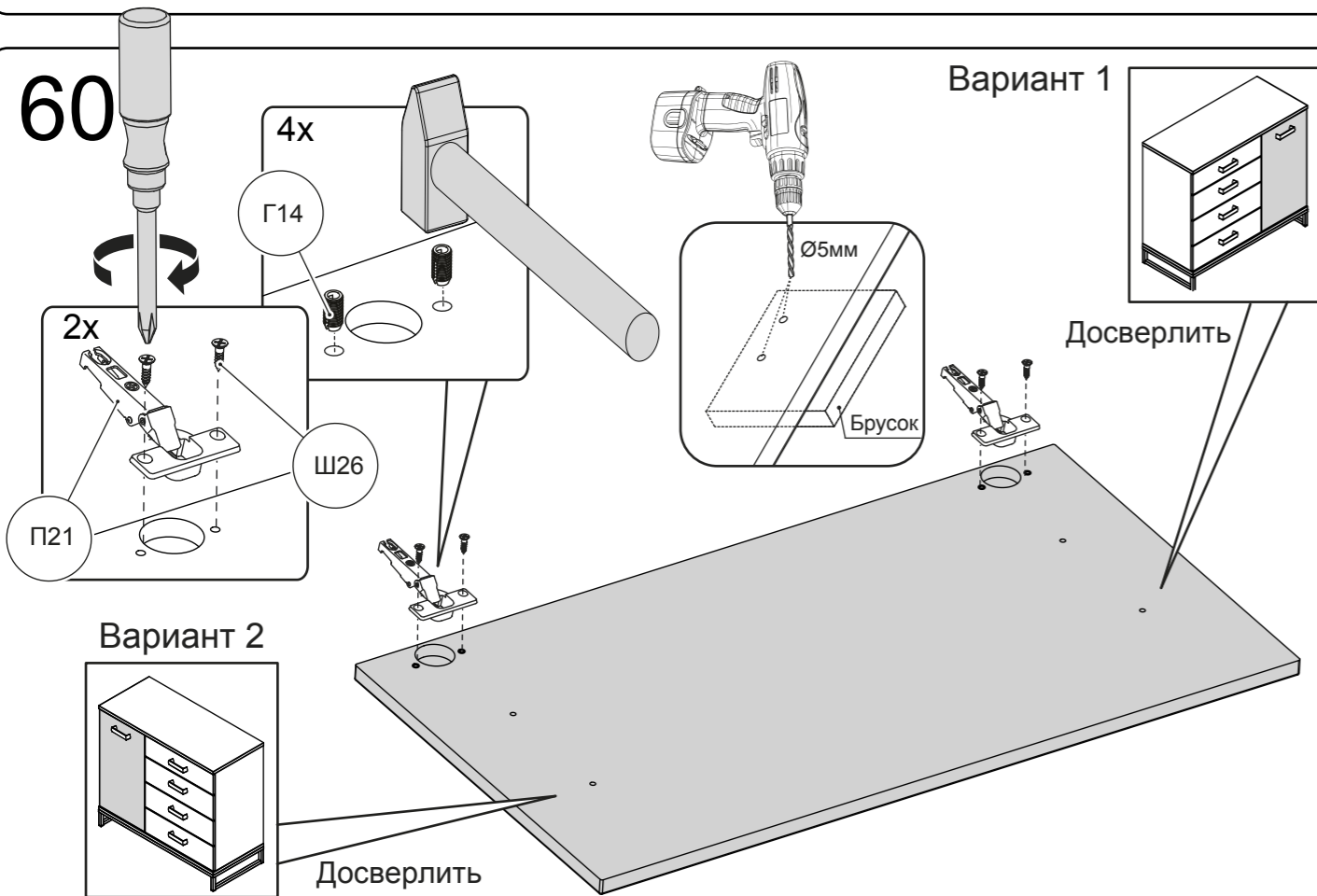

Перед сборкой:

- Проверьте внешний вид и целостность деталей в упаковке.  
 Претензии по их повреждению принимаются только у изделий без следов сборки.
- Сохраните упаковку и инструкцию до окончания сборки.  
 Прежде, чем начать сборку, убедитесь в соответствии выбранного Вами изделия (см.обложку паспорта) с номером изделия, указанным на этикетке, наклеенной на пакете. Упаковку с этикеткой сохранять до конца сборки.
- Проверьте количество деталей и фурнитуры по перечню.  
 Предприятие - оставляет за собой право вносить некоторые конструктивные изменения, не ухудшающие внешний вид и не влияющие на функциональные свойства изделия.
- Соблюдайте порядок сборки, приводимый в данной инструкции.  
 Сборку рекомендуется производить с помощью специалиста, так как неправильная сборка может привести к опрокидыванию мебели, что может повлечь за собой ущерб или телесные повреждения.
- Перемещайте мебель и её детали бережно, слегка приподнимая их.  
 Это позволит исключить деформации и поломки.

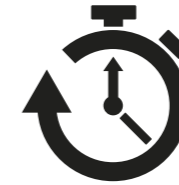
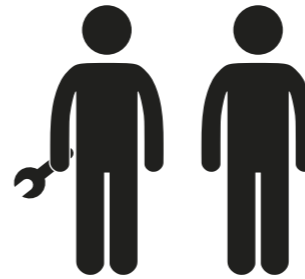

60 - 120 мин.

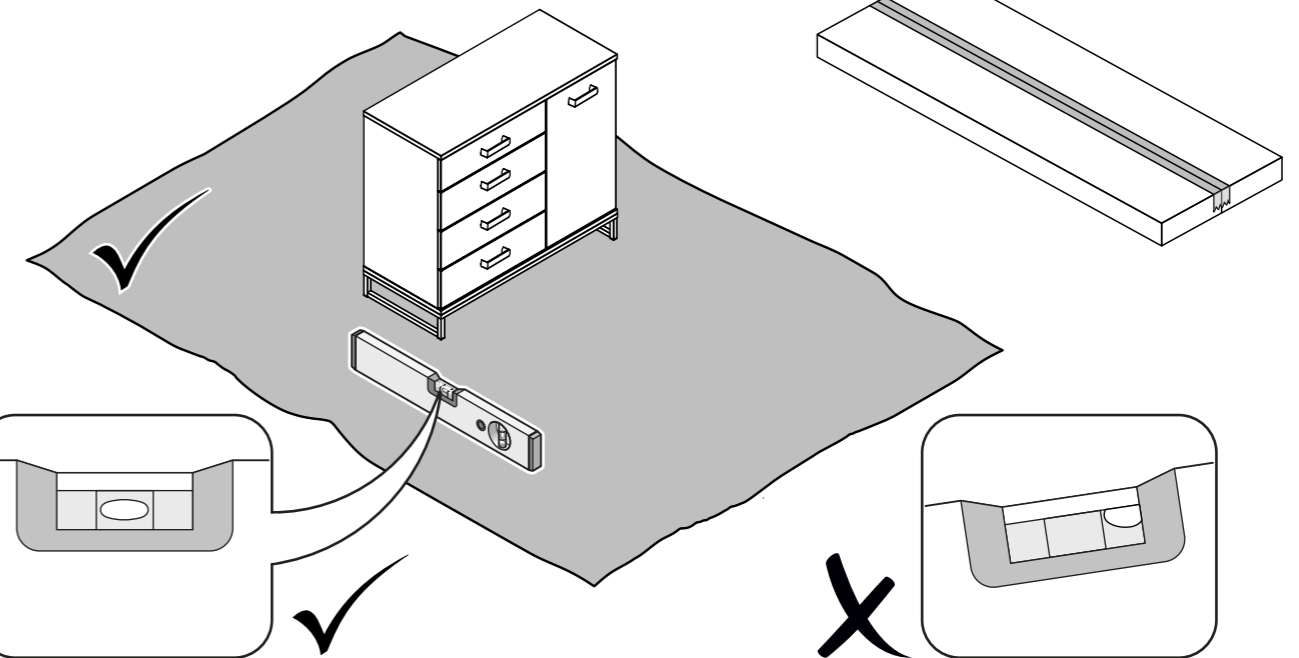
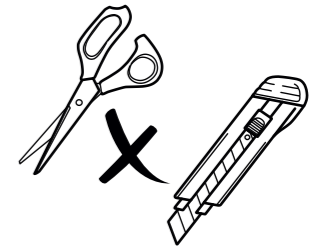





57

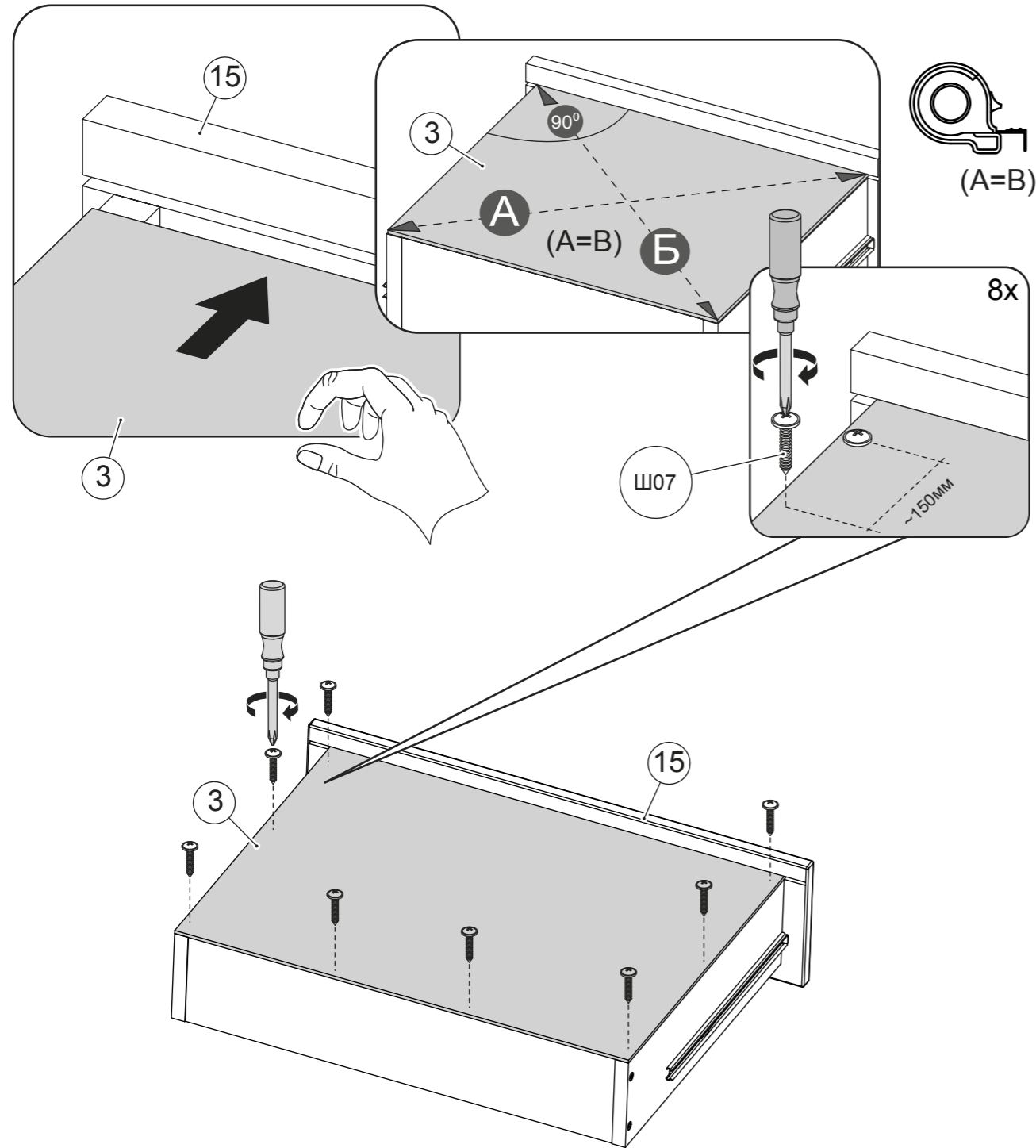

**Обратите внимание**  
 перед установкой (ДВП) ящика  
 проверить диагонали каркаса ящика.  
 Установку производить только при  
 совпадении диагоналей

x1

Сборка тумбы «ОРСОН»

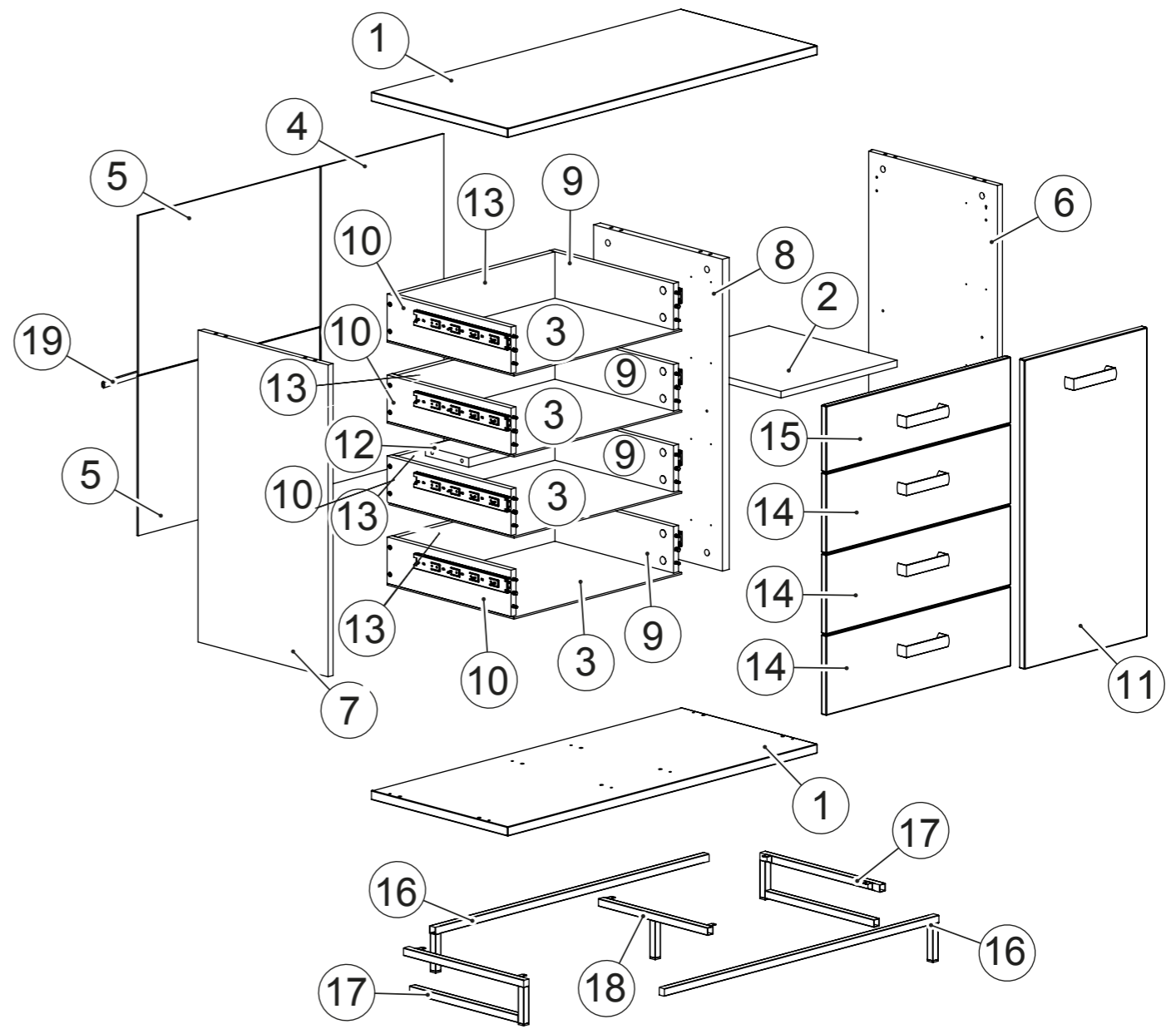

1	2-6	Стенка горизонтальная	(1000 x 440 x 22)	(2x)
2	4-3	Полка	(375 x 414 x 16)	(1x)
3	3-1-5	Дно ящика (ДВП)	(541 x 409 x 4)	(4x)
4	6-5	Стенка задняя (ДВП)	(759 x 397 x 4)	(1x)
5	7-5	Стенка задняя (ДВП)	(586 x 378 x 4)	(2x)
6	1-6	Стенка вертик.правая	(739x 420 x 16)	(1x)
7	1.1-6	Стенка вертик.левая	(739x 420 x 16)	(1x)
8	3-6	Перегородка	(739 x 416 x 22)	(1x)
9	4-1-1	Стенка боковая правая	(400 x 110 x 16)	(4x)
10	4.1-1-1	Стенка боковая левая	(400 x 110 x 16)	(4x)
11	4-5	Дверь	(733 x 396 x 16)	(1x)
12	5-5	Распорка	(566 x 140 x 22)	(1x)
13	2-1-5	Стенка задняя	(509 x 110 x 16)	(4x)
14	1-1-6	Накладка	(596 x 189 x 16)	(3x)
15	1-1-5	Накладка	(596 x 157 x 16)	(1x)
16	К-01	Царга продольная	(112.5 x 976 x 51)	(2x)
17	К-02	Царга поперечная	(112.5 x 416 x 51)	(2x)
18	К-03	Вставка	(112.5 x 396 x 42)	(1x)
19		Профил стыковочный ДВП	(L - 564мм)	(1x)

54

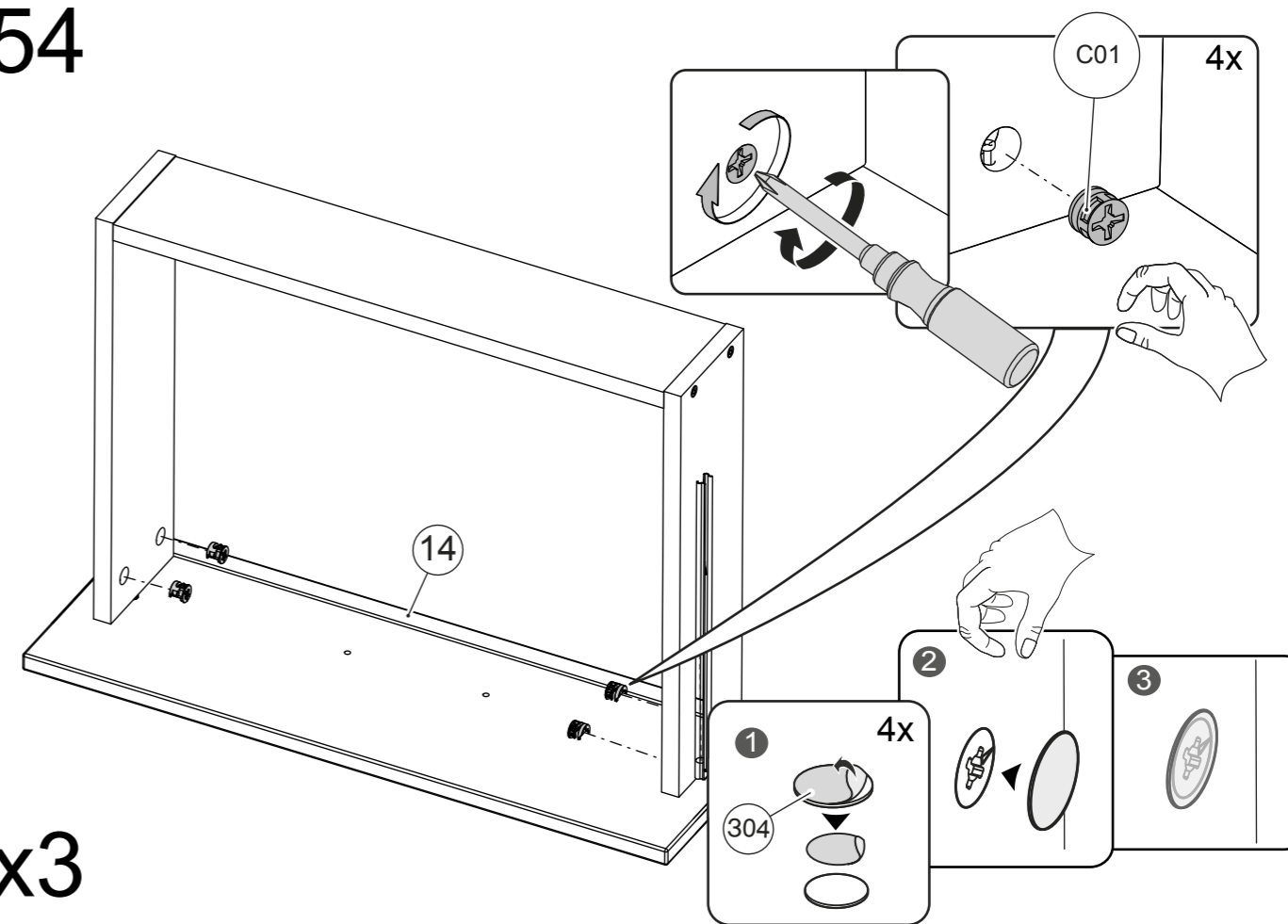

x3

55

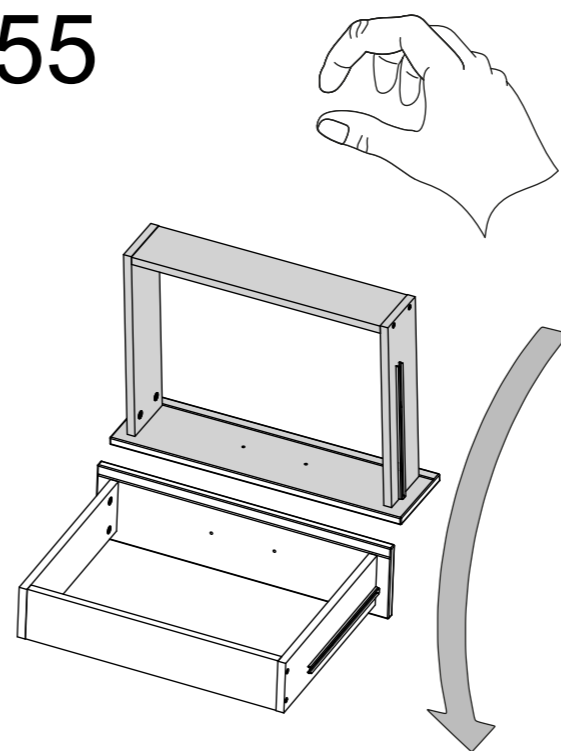

x4

56

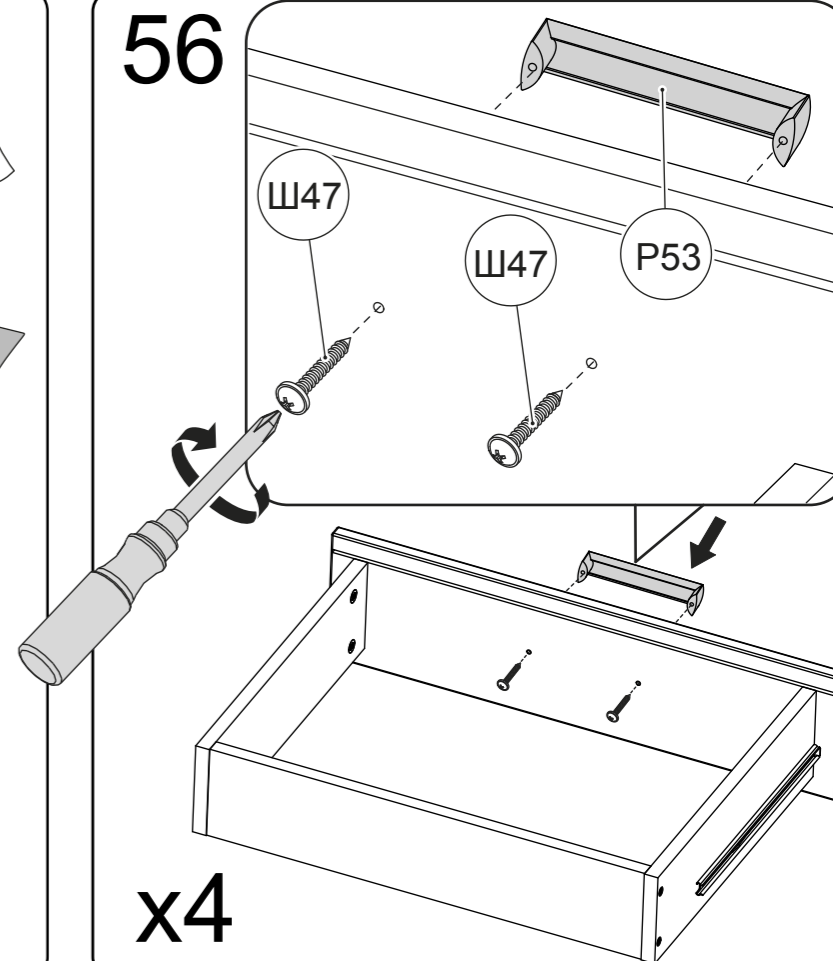

x4

52

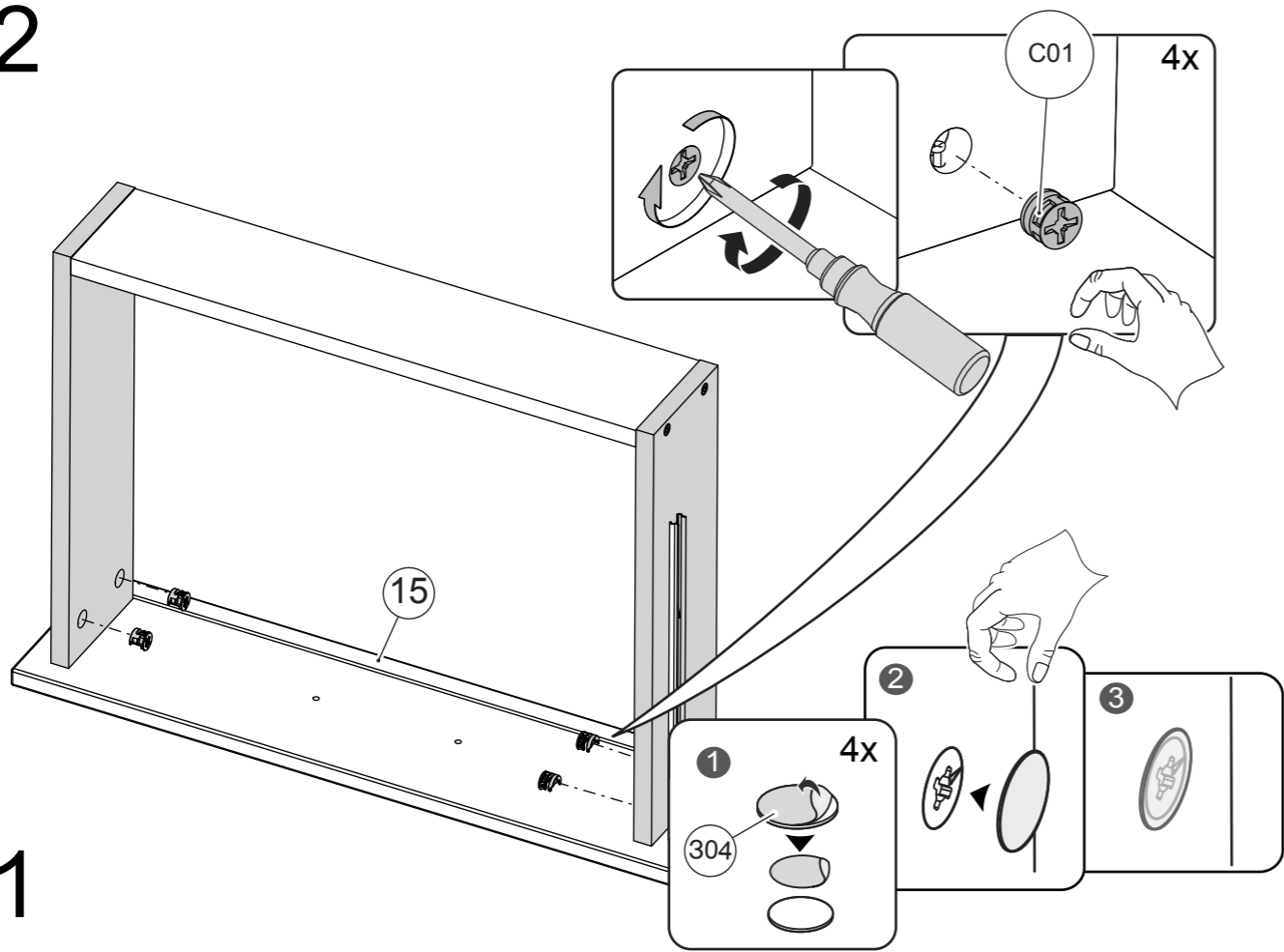

x1

53

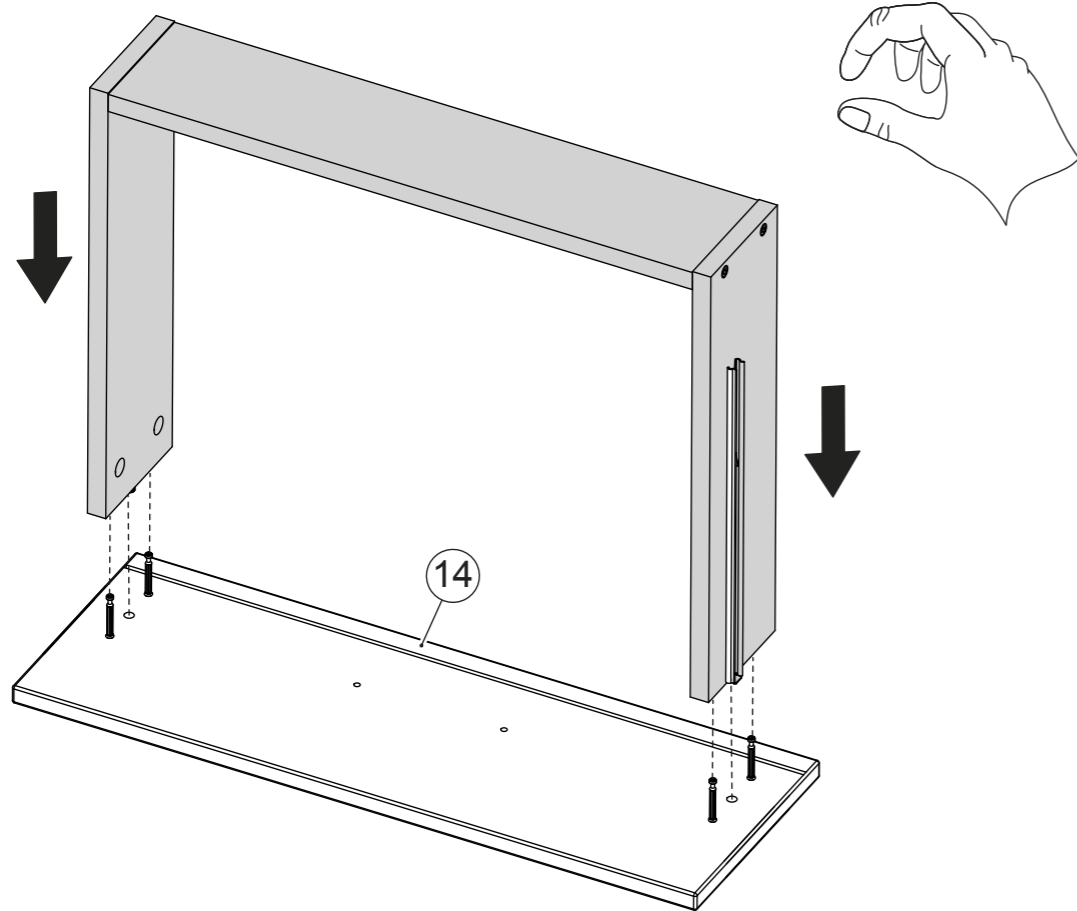

x3

1 : 3

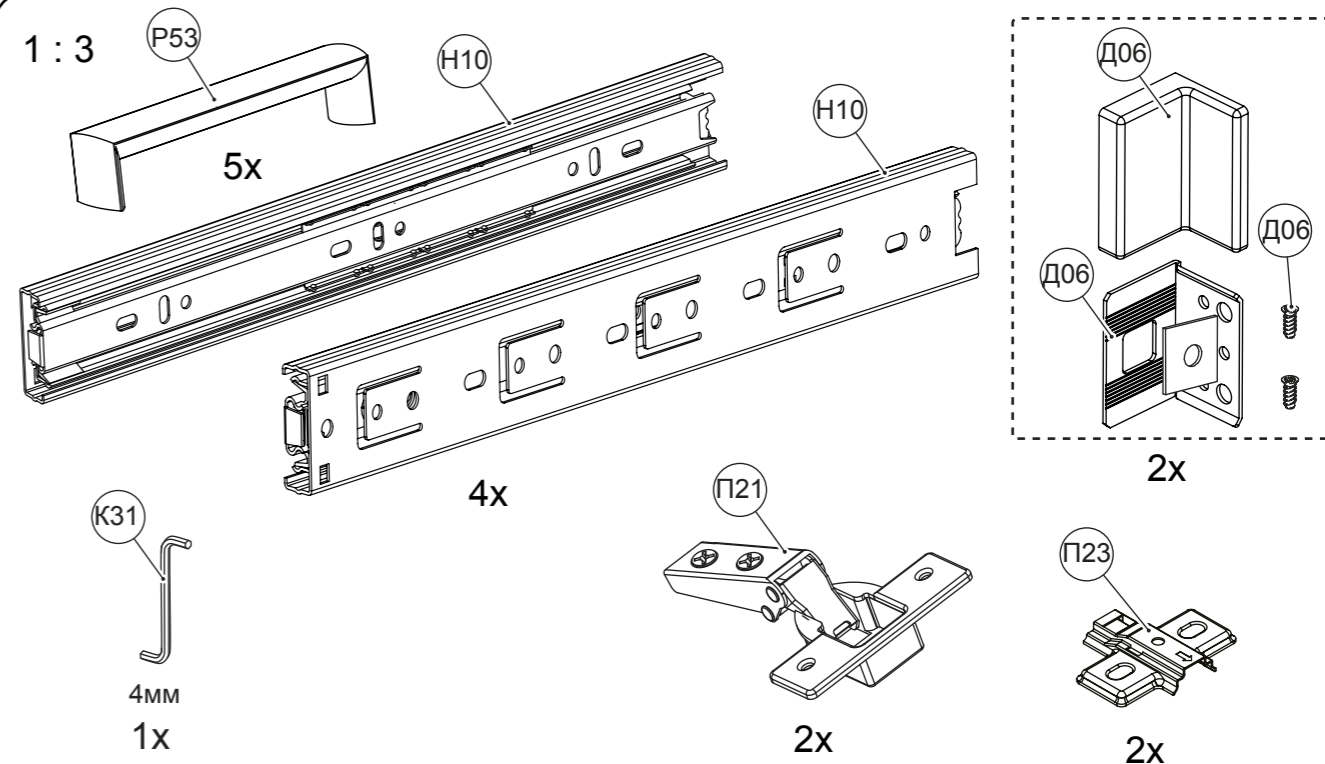

1 : 1

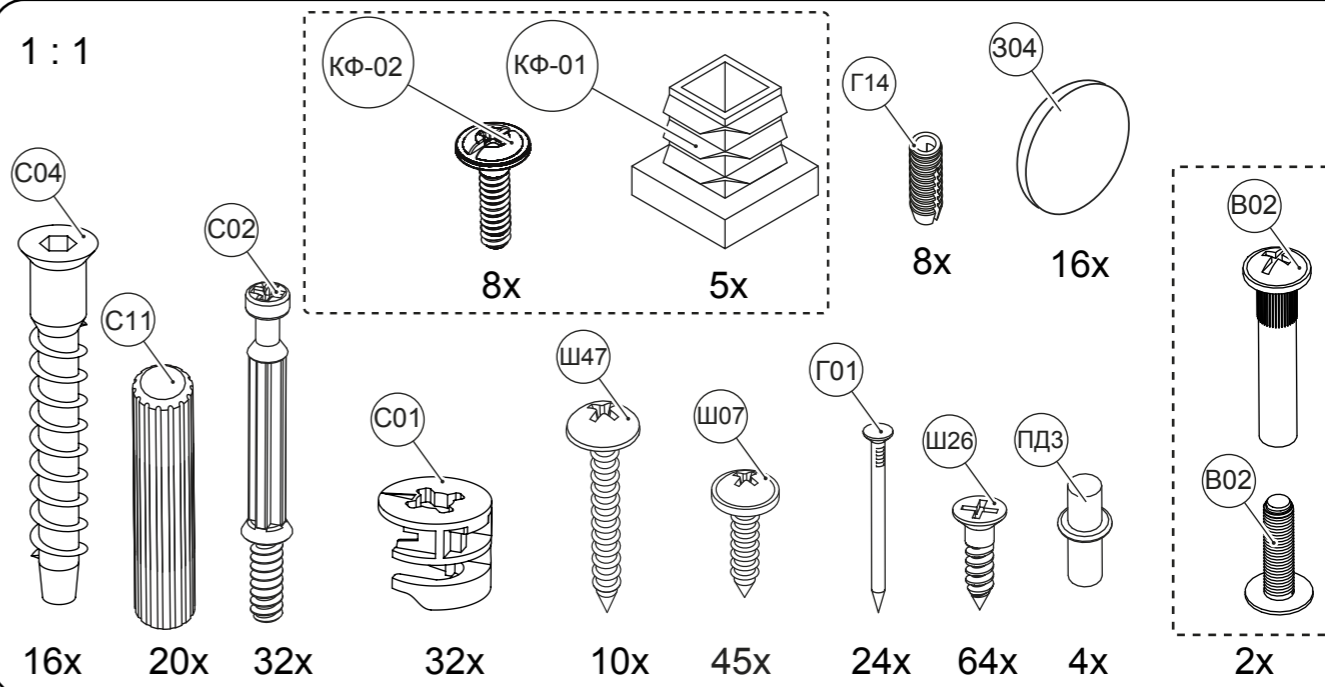

- (D06) Подвеска 343.911.9605 (2x)
- (H10) Направляющая шариковая 300 мм (4x)
- (ПДЗ) Полкодержатель Ø 5мм (4x)
- (P53) Ручка-скоба С7 128мм (5x)
- (C04) Конфирмат 7x50мм (16x)
- (C11) Шкант 8x35 мм (20x)
- (C02) Дюбель эксцентрика DU232 5x30мм(32x)
- (C01) Эксцентрик Rastex 15/16D (32x)
- (Ш47) Шуруп М4x30мм (10x)
- (Ш07) Винт 4.2x16мм (45x)
- (Г01) Гвоздь 1,6x25 мм (24x)
- (Ш26) Шуруп 4x16 (64x)
- (Г14) Муфта распорная (042.98.051) 5x12 (12x)
- (П21) Петля (2x)
- (П23) Планка петли (2x)
- (КФ-01) Заглушка опорная (5x)
- (КФ-02) Винт М4x12 (8x)
- (K31) Ключ SW4 (1x)
- (B02) Винт стяжной L=32/27 (2x)
- (304) Заглушка Ø18мм (16x)

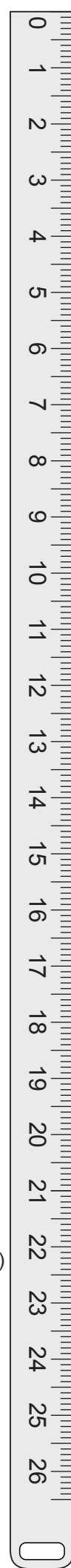

1

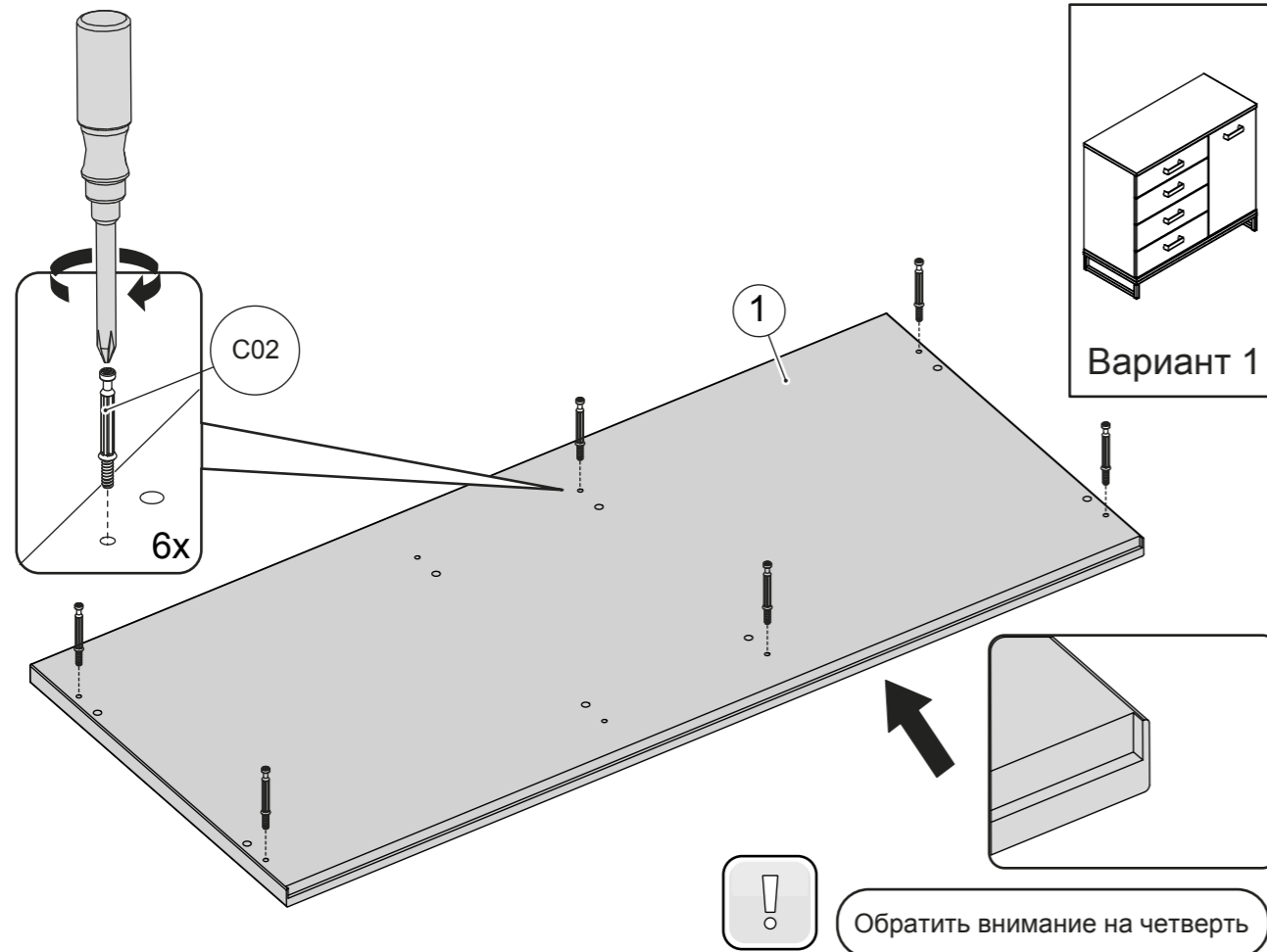

50

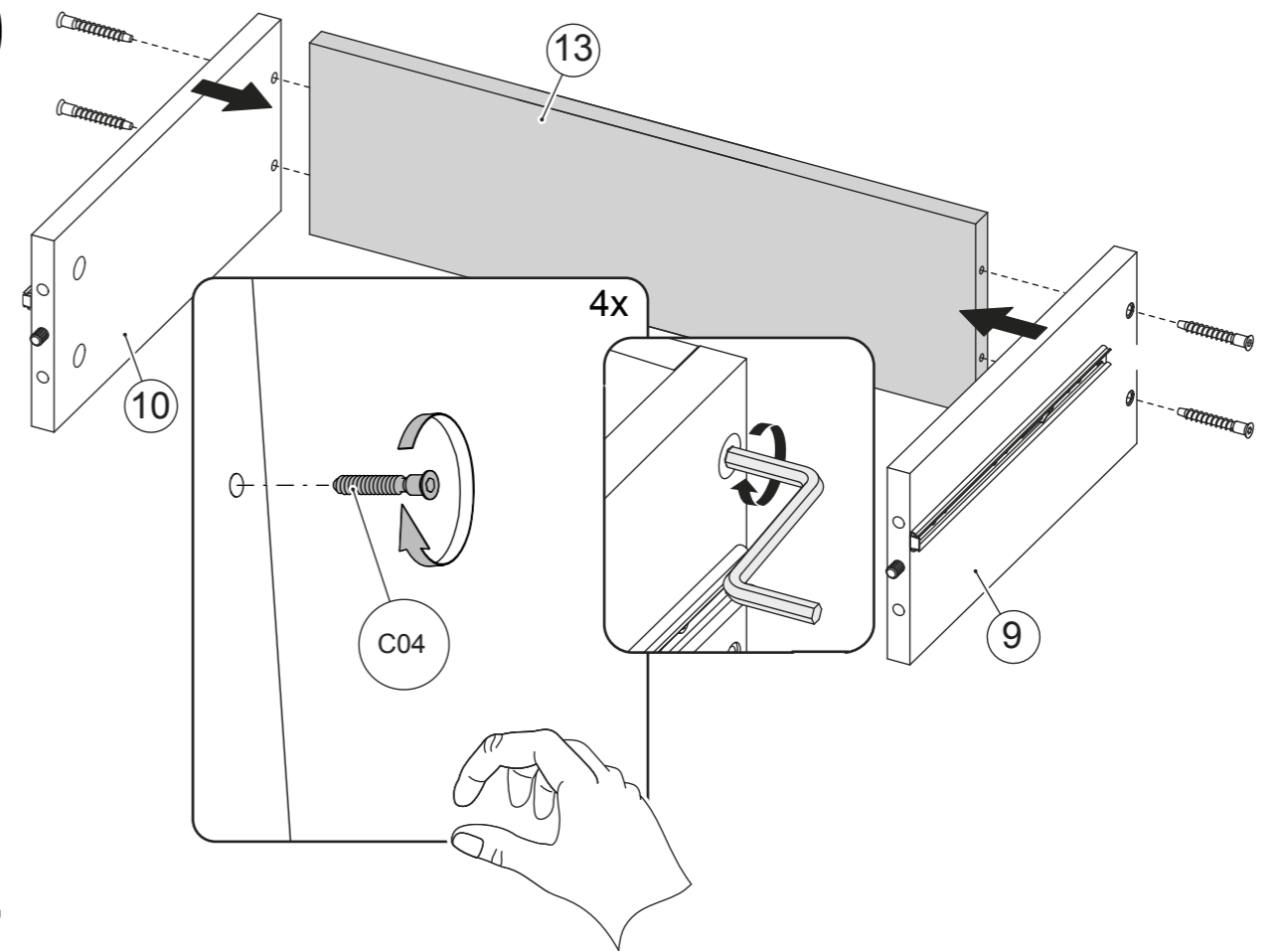

x4

2

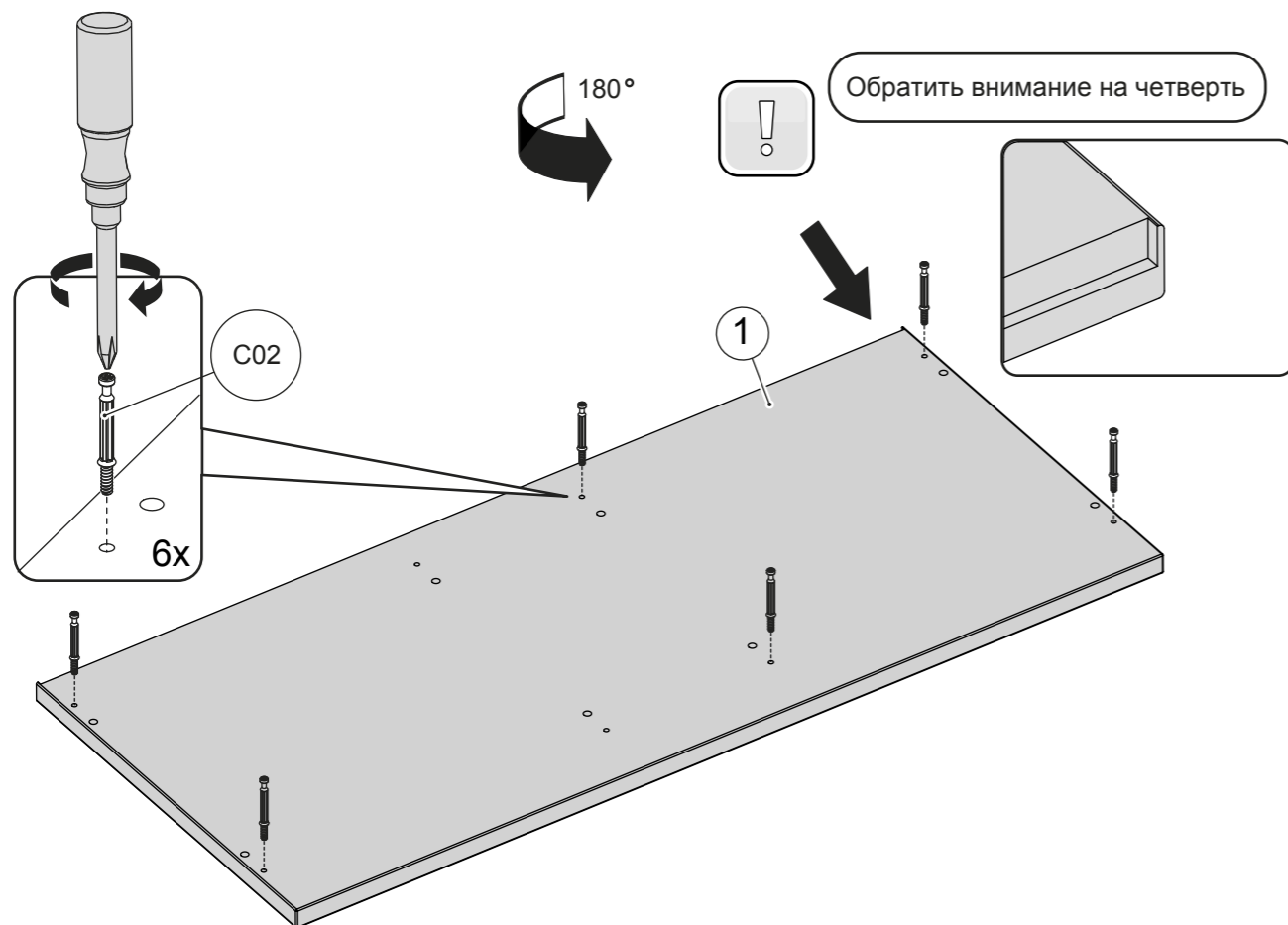

51

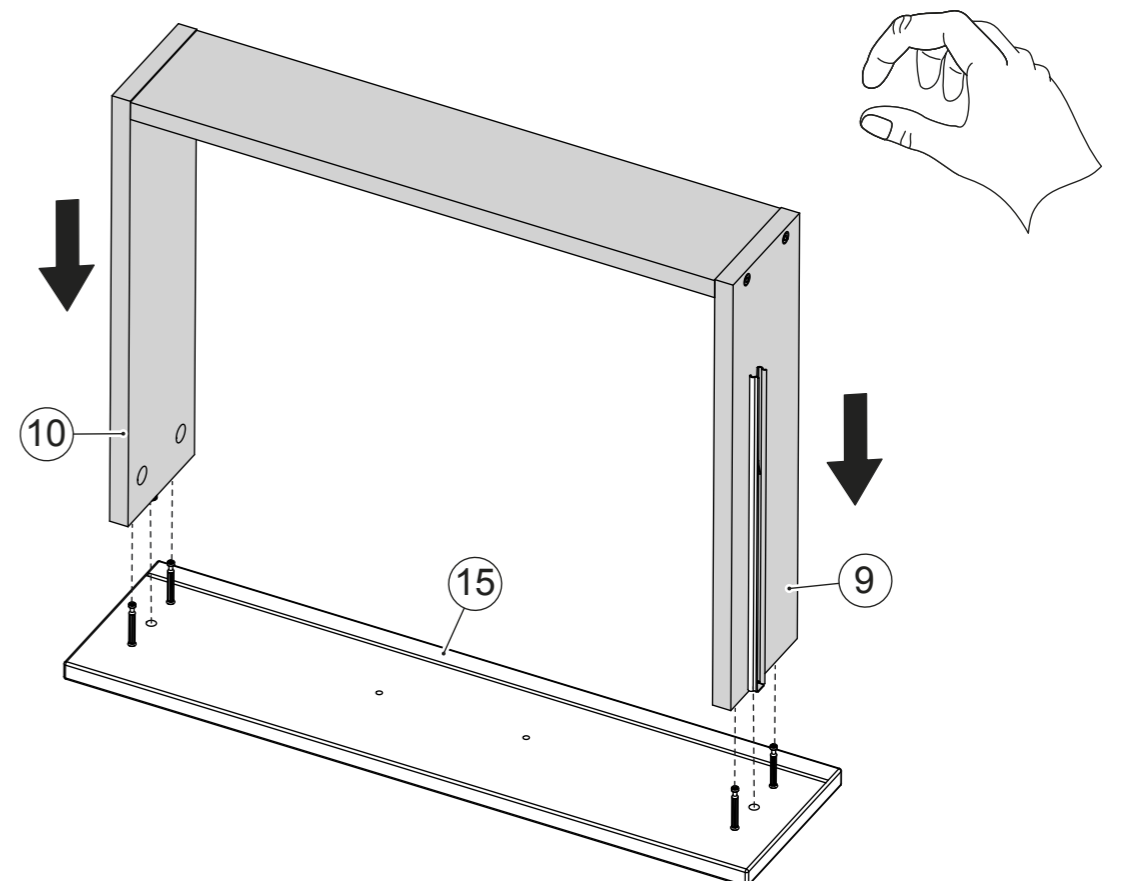

x1



48

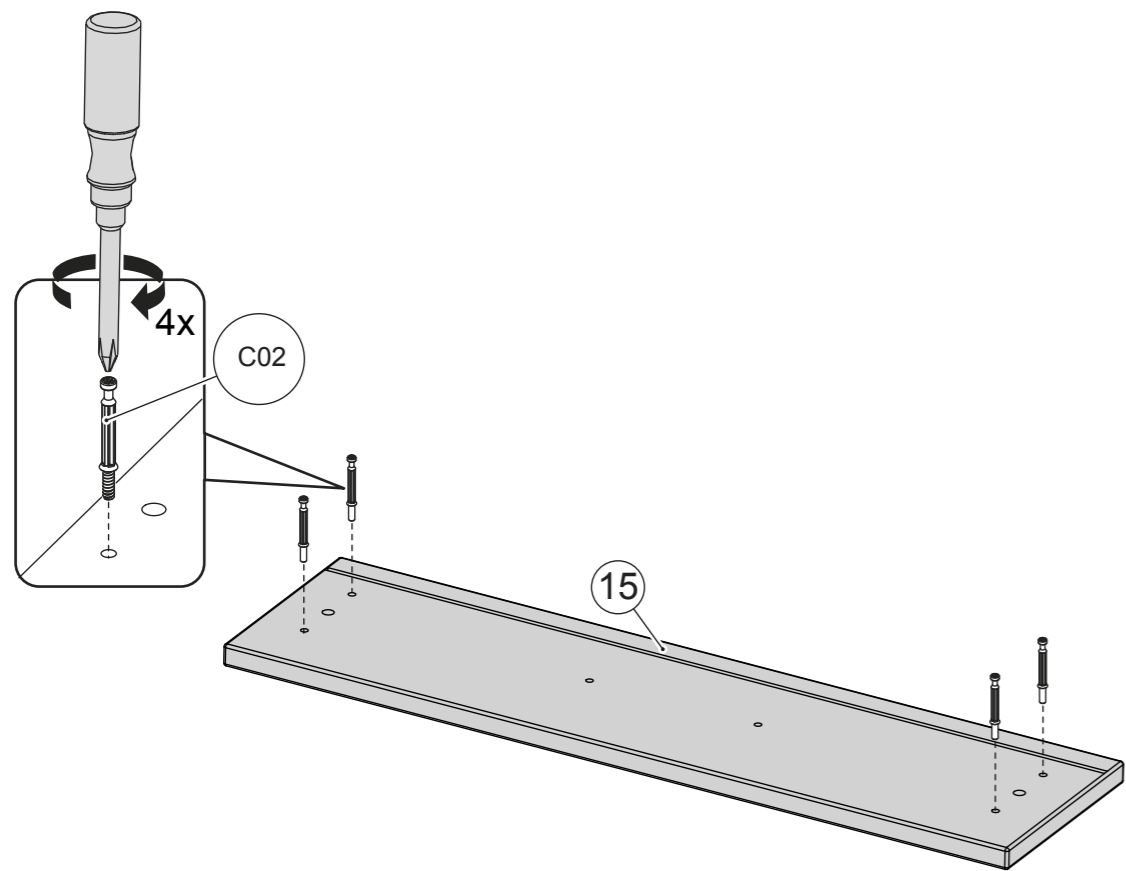

x1

49

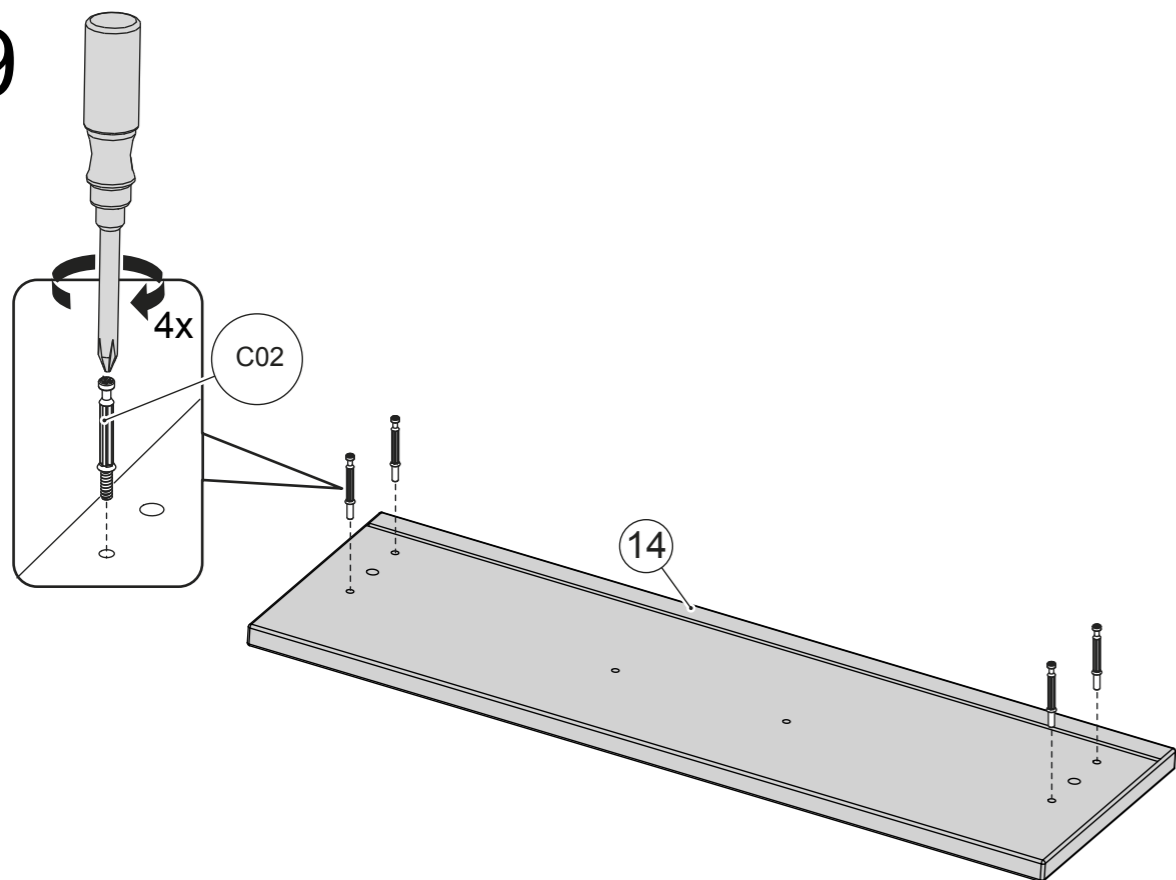

x3

3

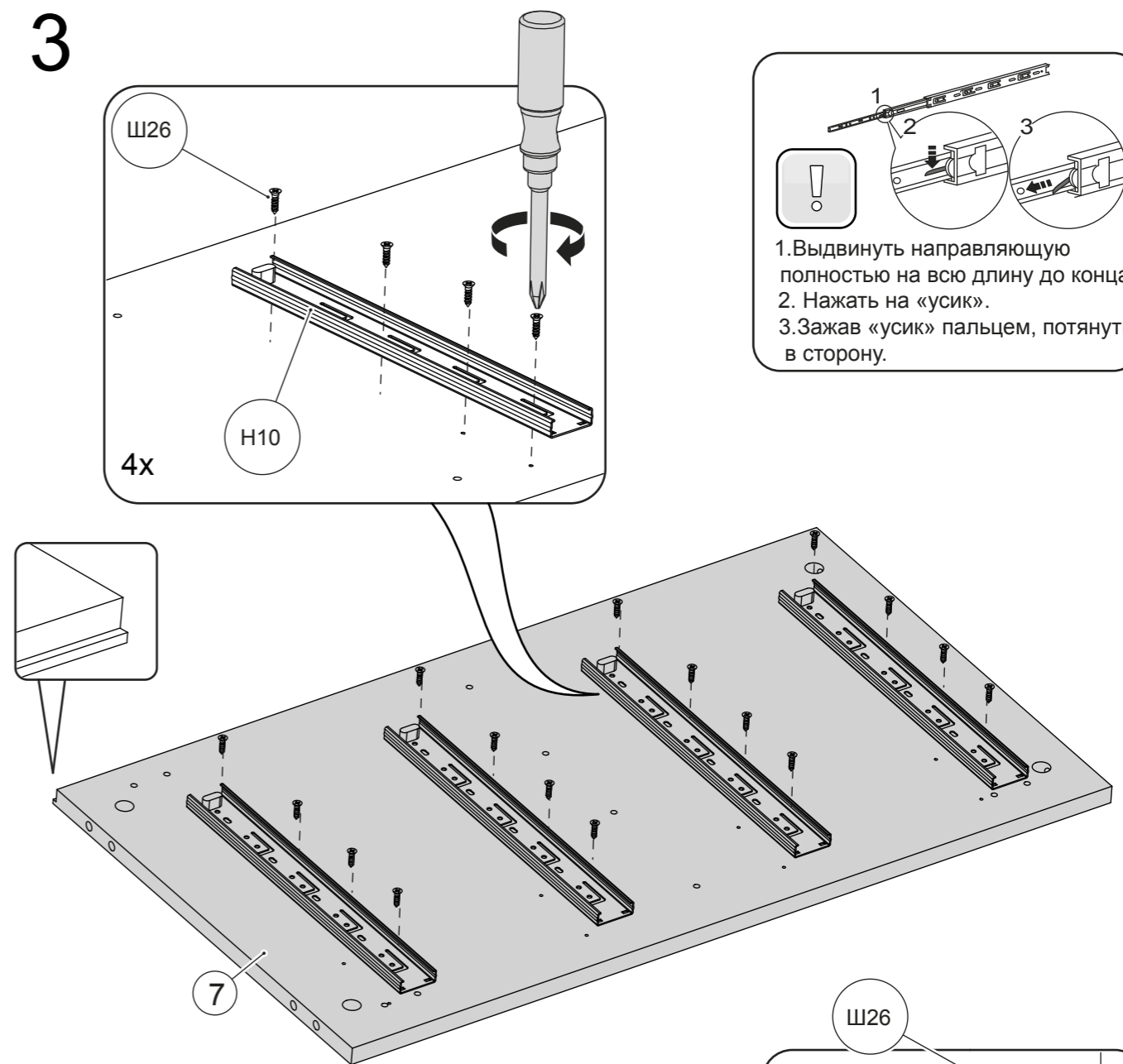

1. Выдвинуть направляющую полностью на всю длину до конца.  
 2. Нажать на «усик».  
 3. Зажав «усик» пальцем, потянуть в сторону.

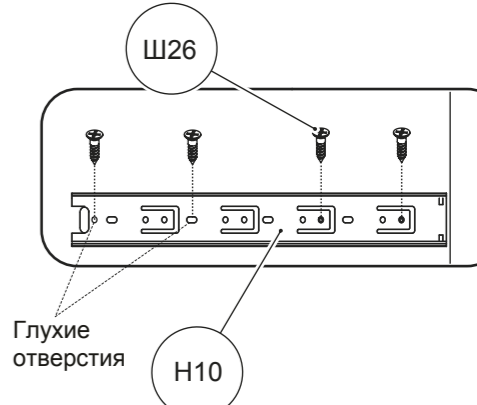

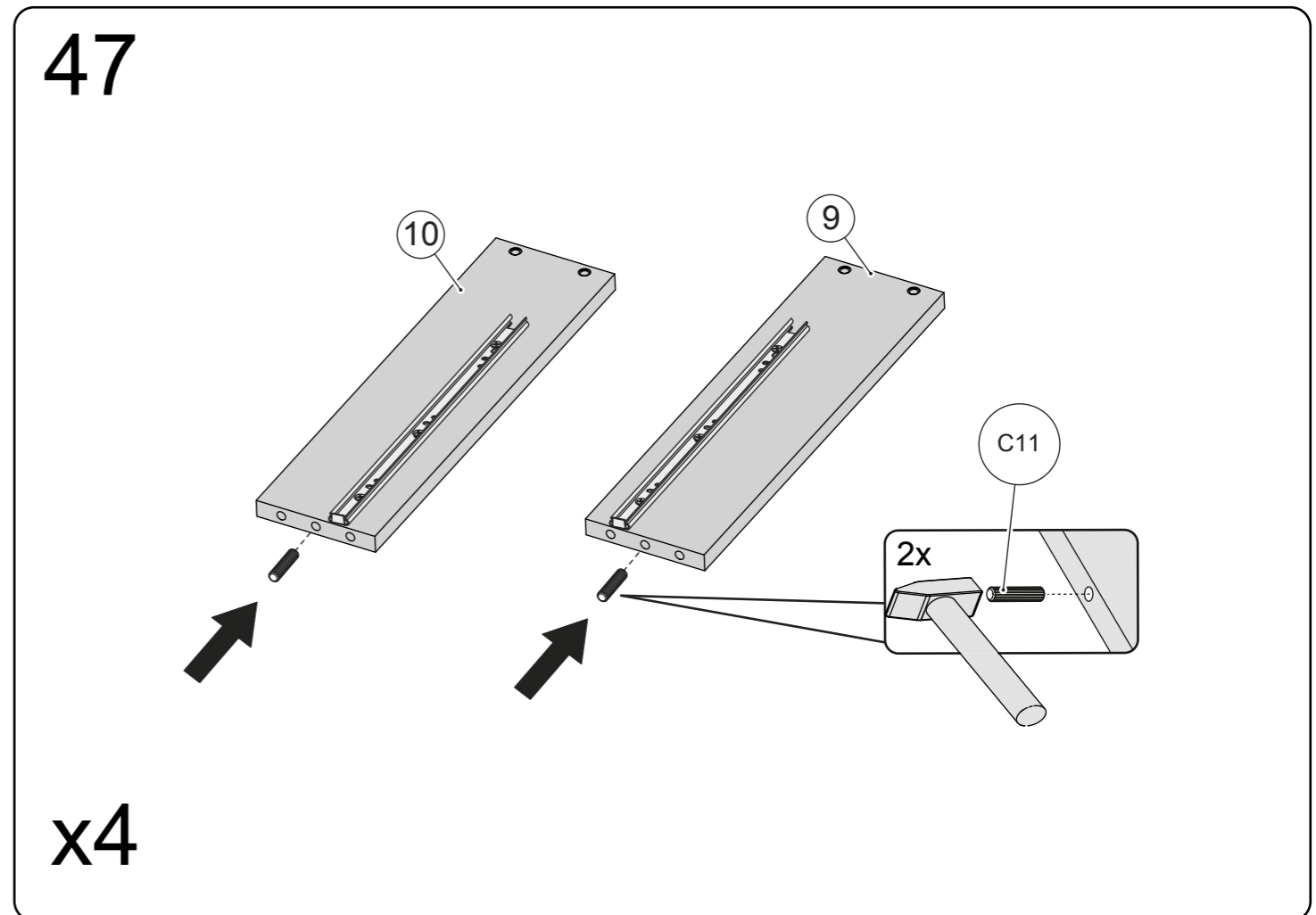
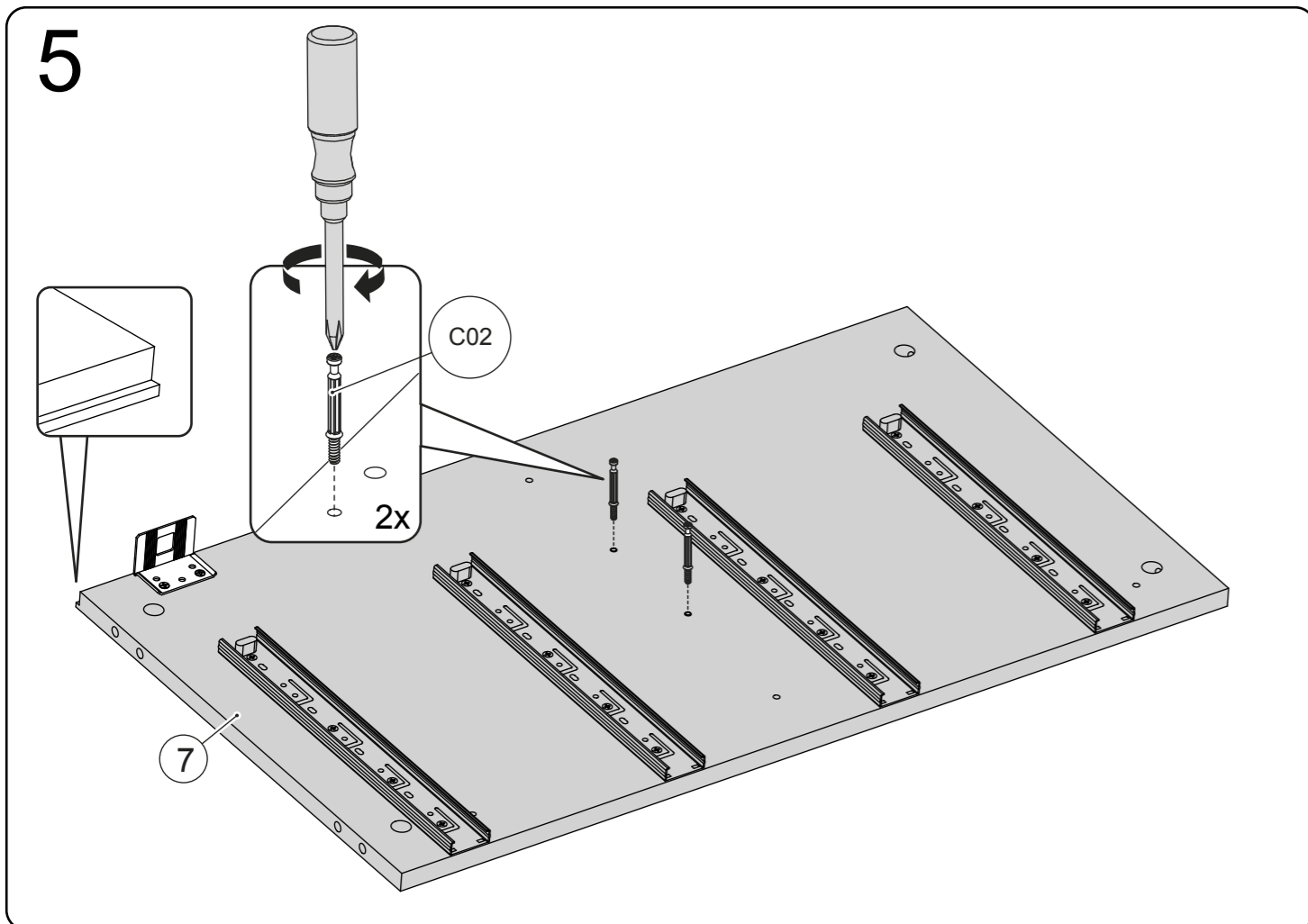
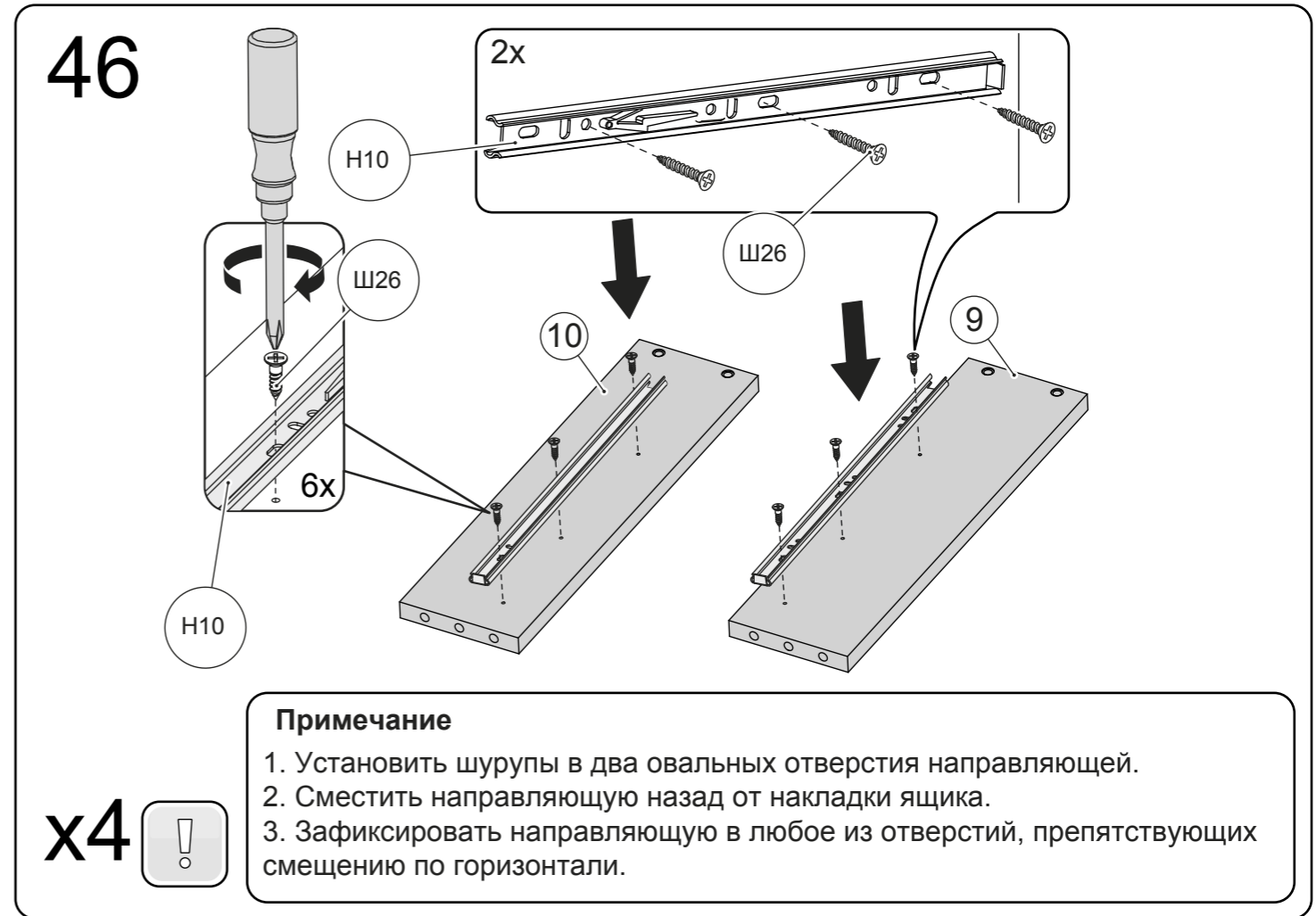
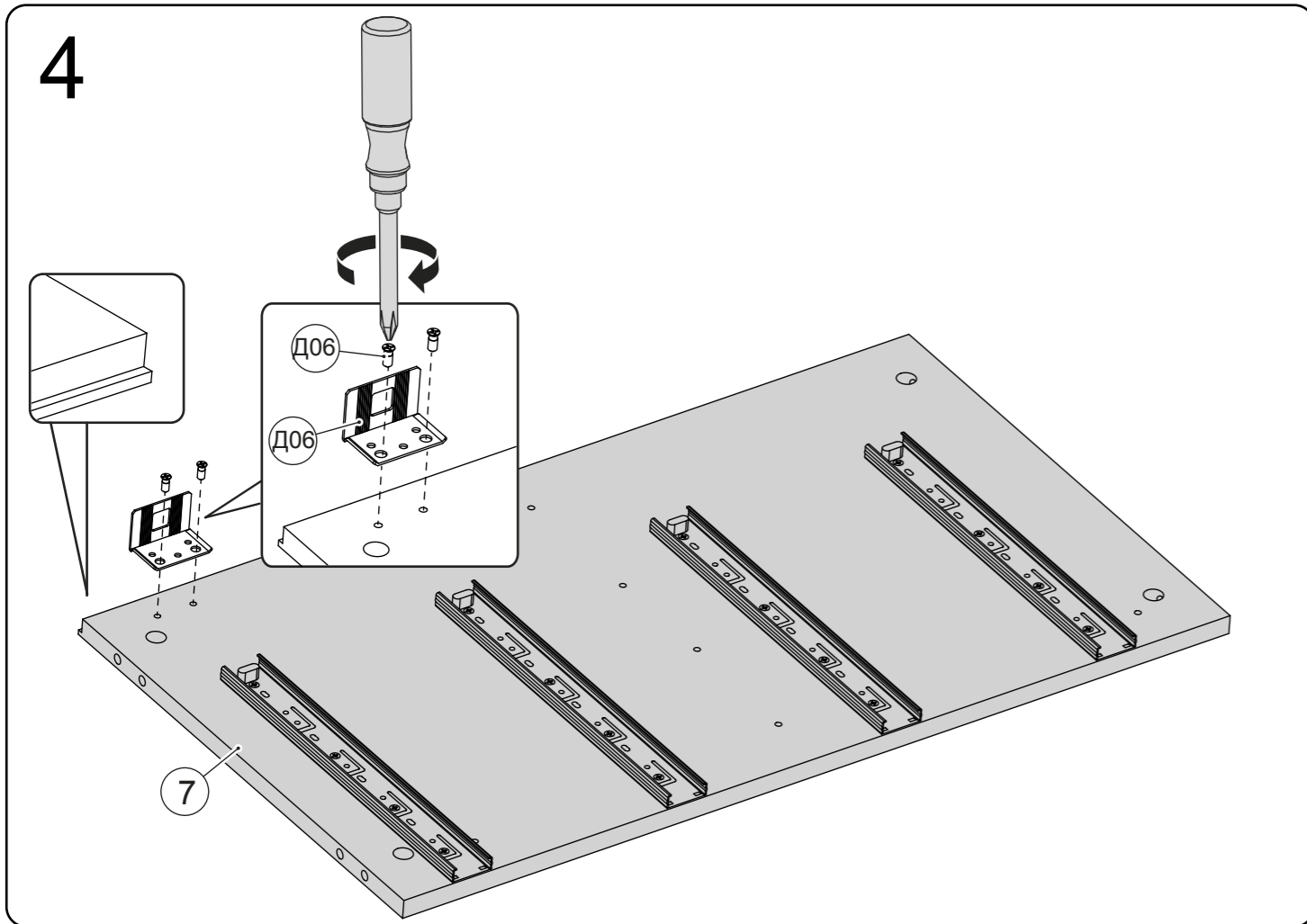

# 44

**Обратите внимание**  
при установке металлической опоры  
выровнять по периметру стенки  
горизонтальной 1 с отступом в 2мм

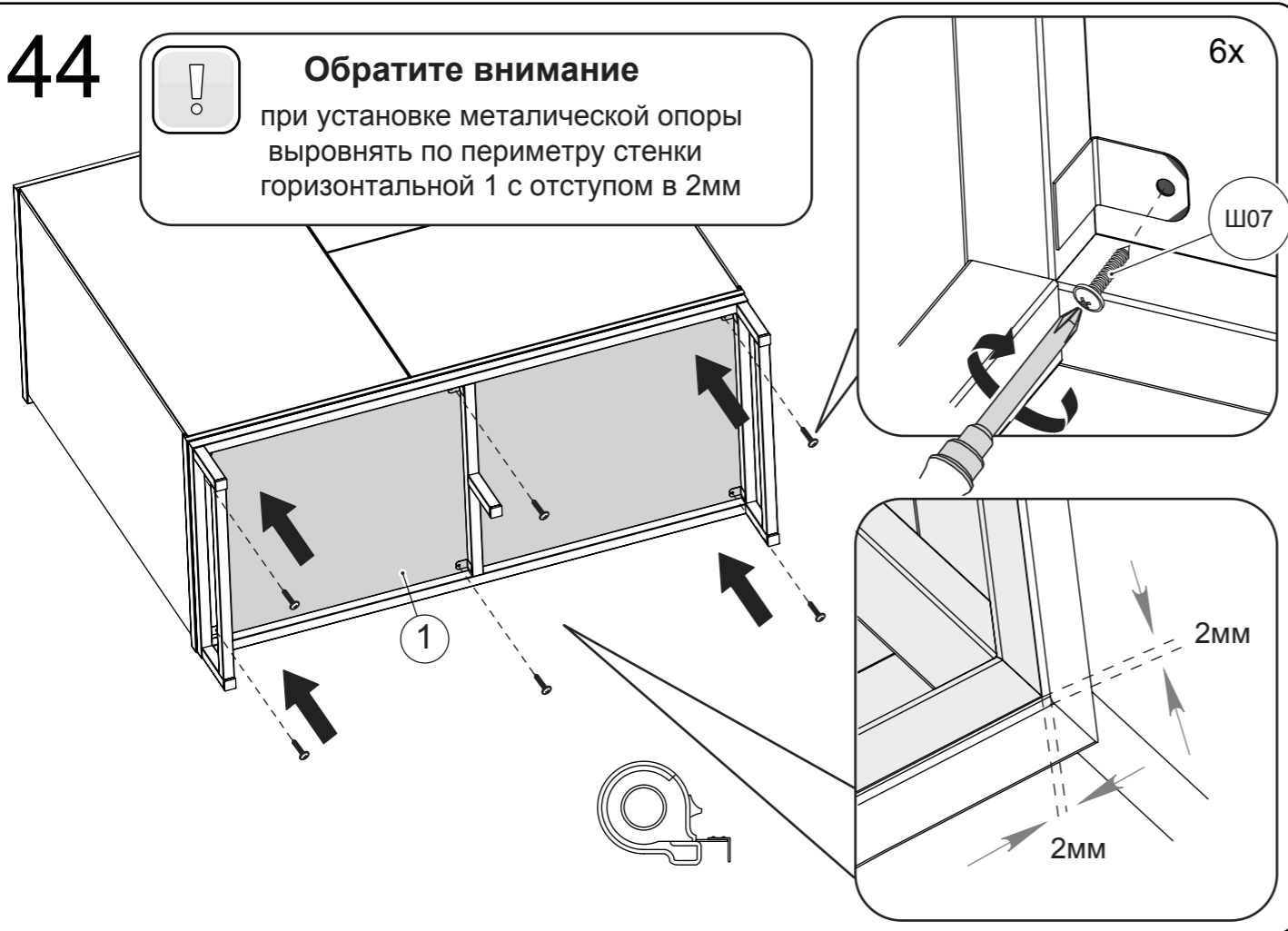

# 6

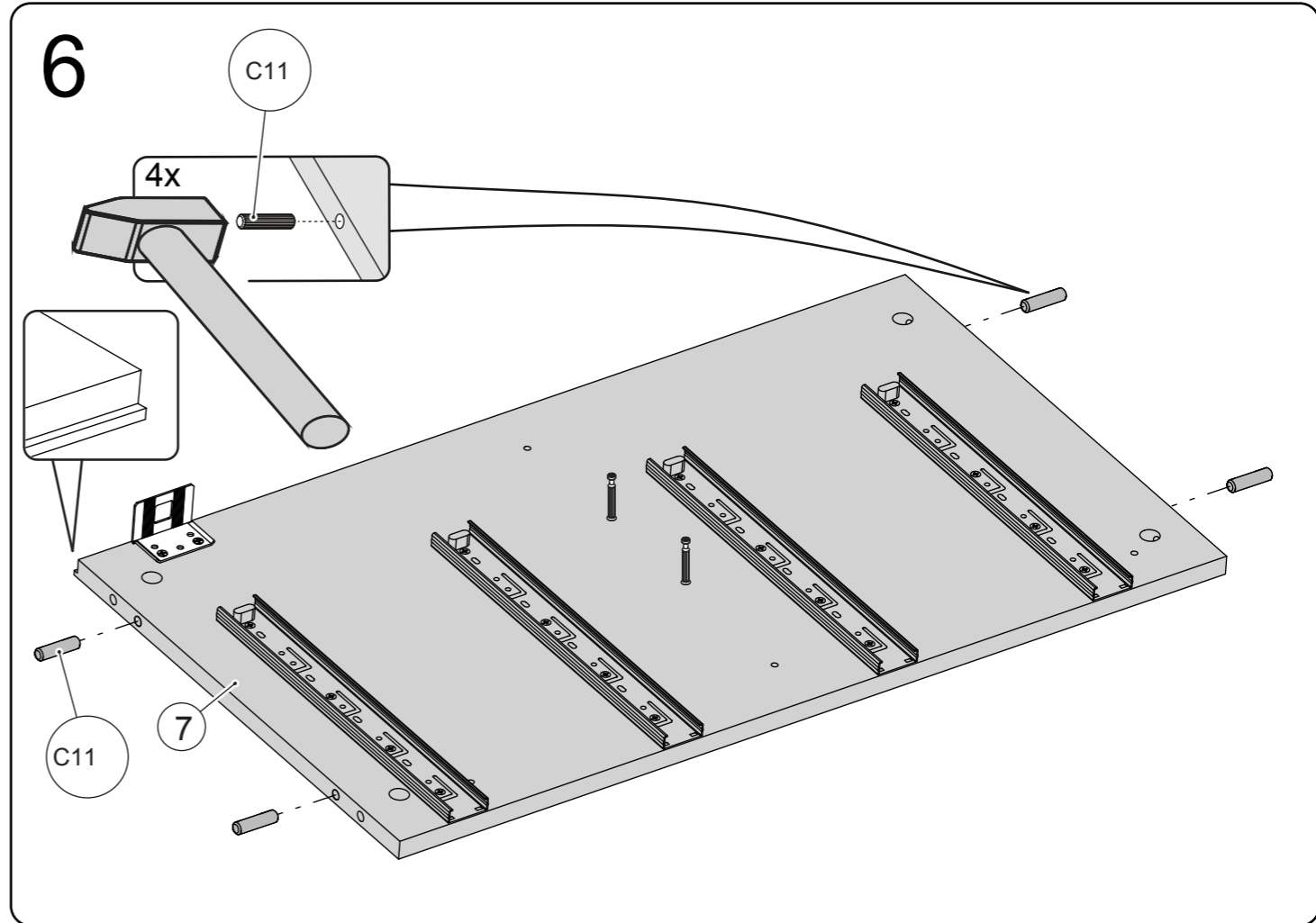

# 45

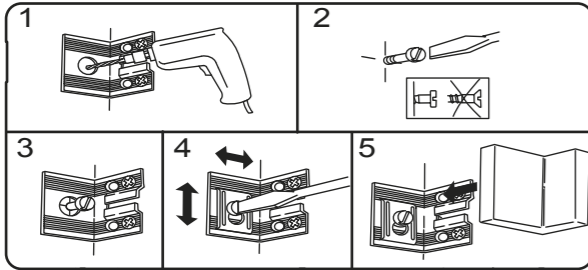

2x

**Обратите внимание**  
Во избежание опрокидывания  
изделия при эксплуатации, необходимо  
**ОБЯЗАТЕЛЬНО** крепить его к стене с  
помощью подвесок, а также соединить  
с другими (рядом стоящими) изделиями  
мебели.  
Используйте крепежные средства, для  
материала стен вашего дома. Если вы не  
уверены, какой тип крепления подходит  
к данному материалу, обратитесь в  
специализированный магазин.

При установке нескольких  
модулей, рекомендуется скре-  
пить их стяжными винтами.

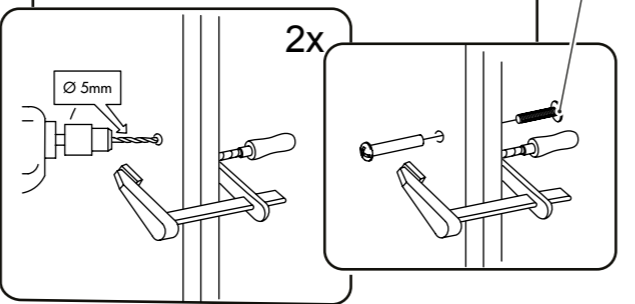

# 7

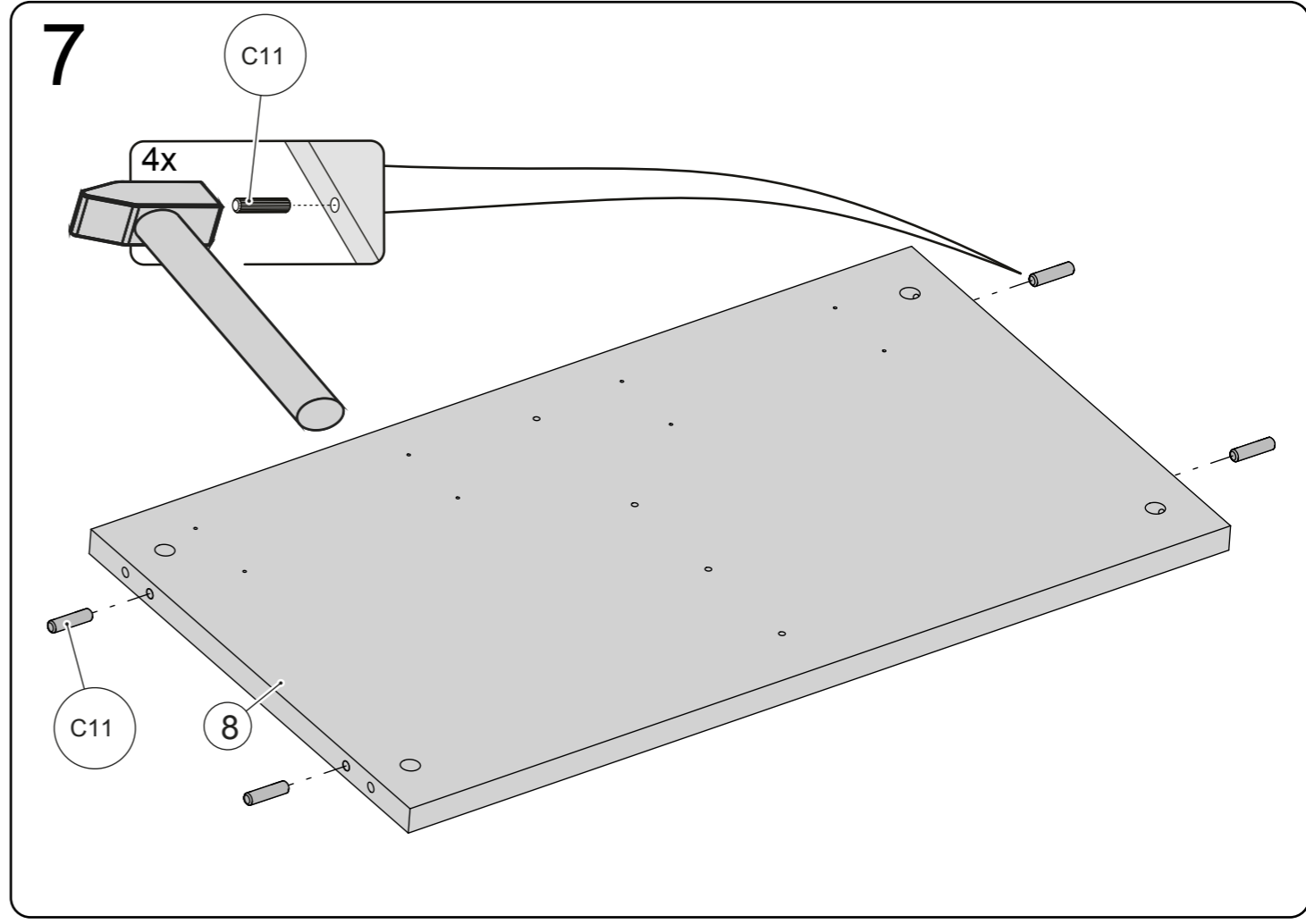

8

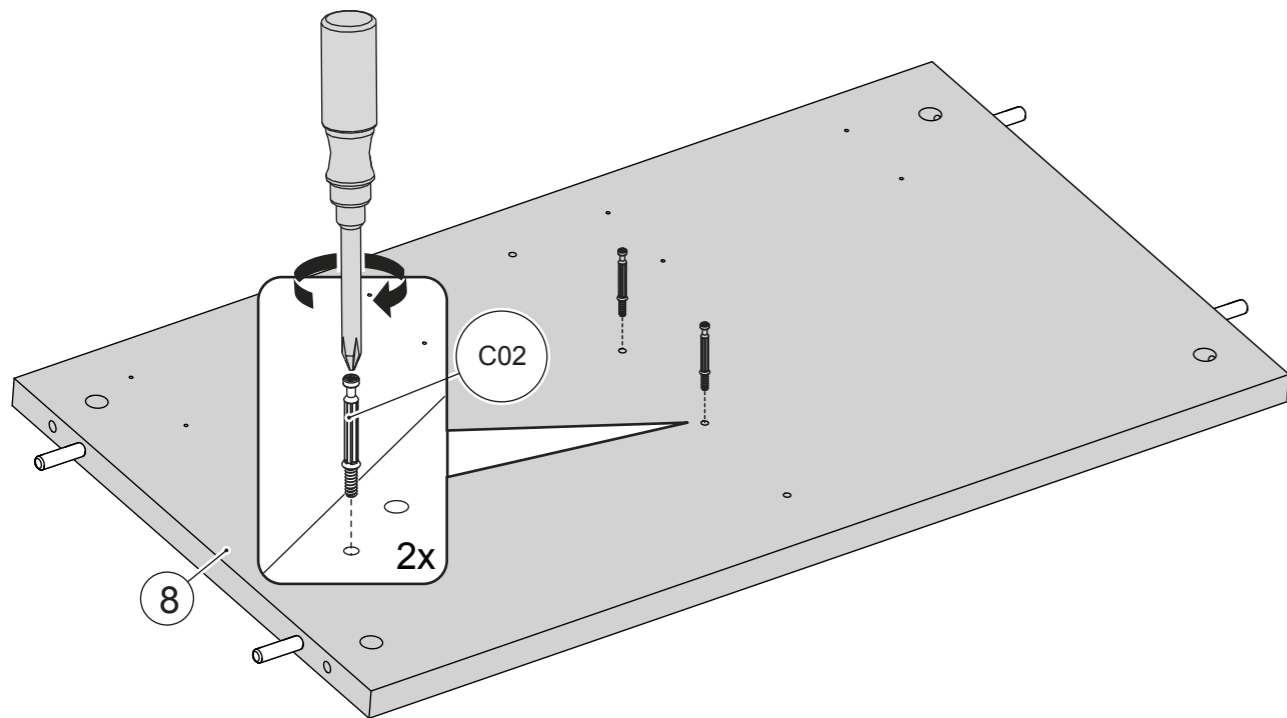

9

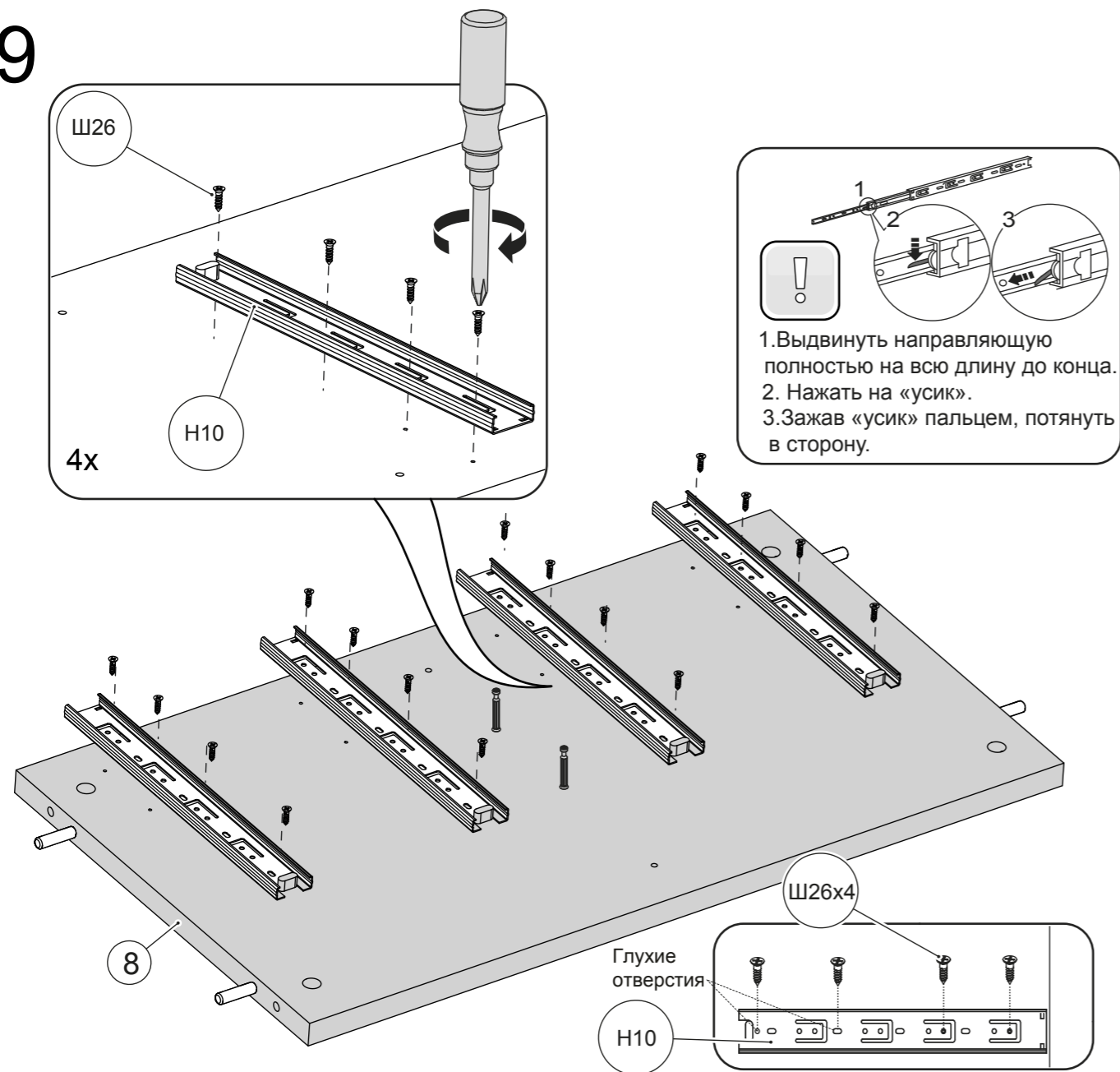

42

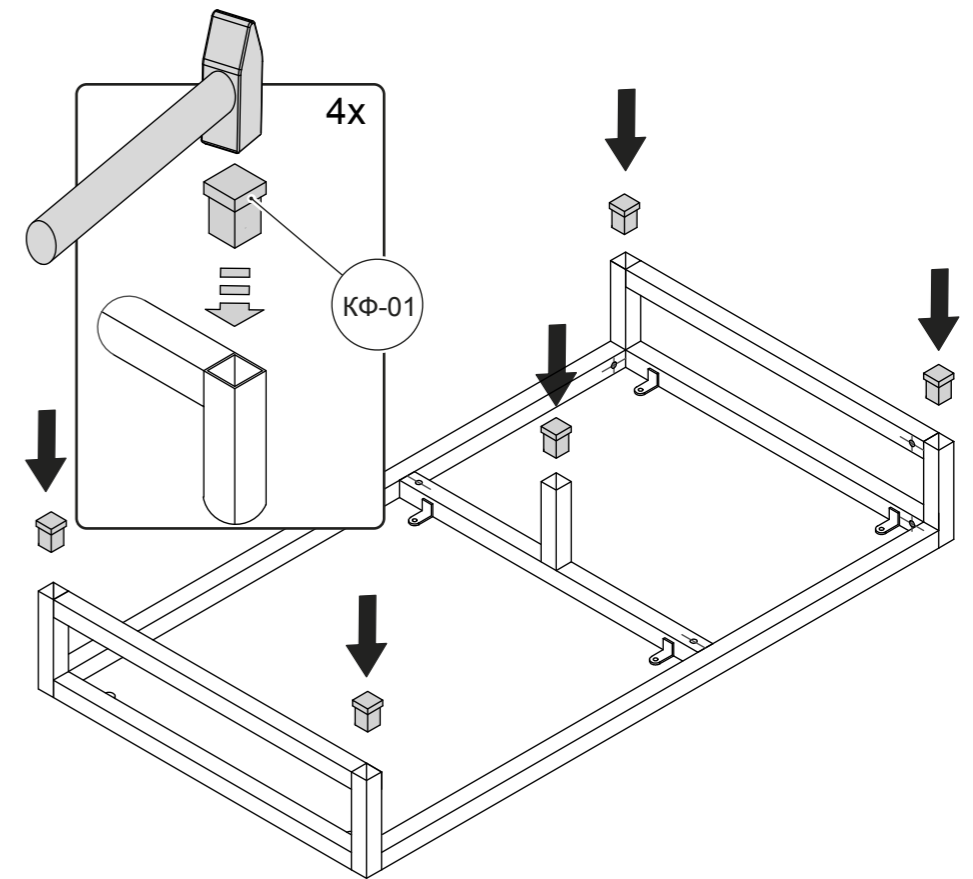

43

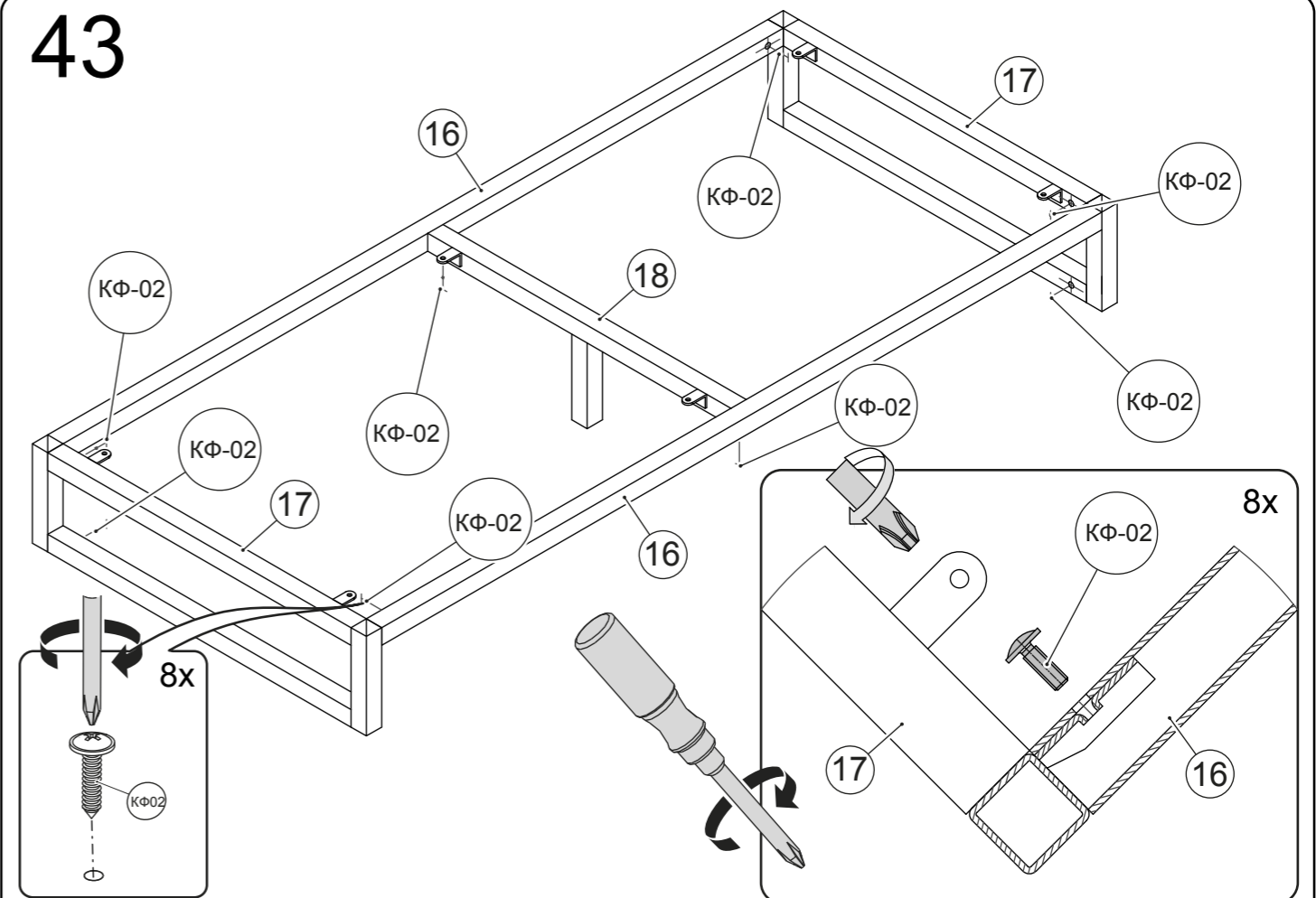



40

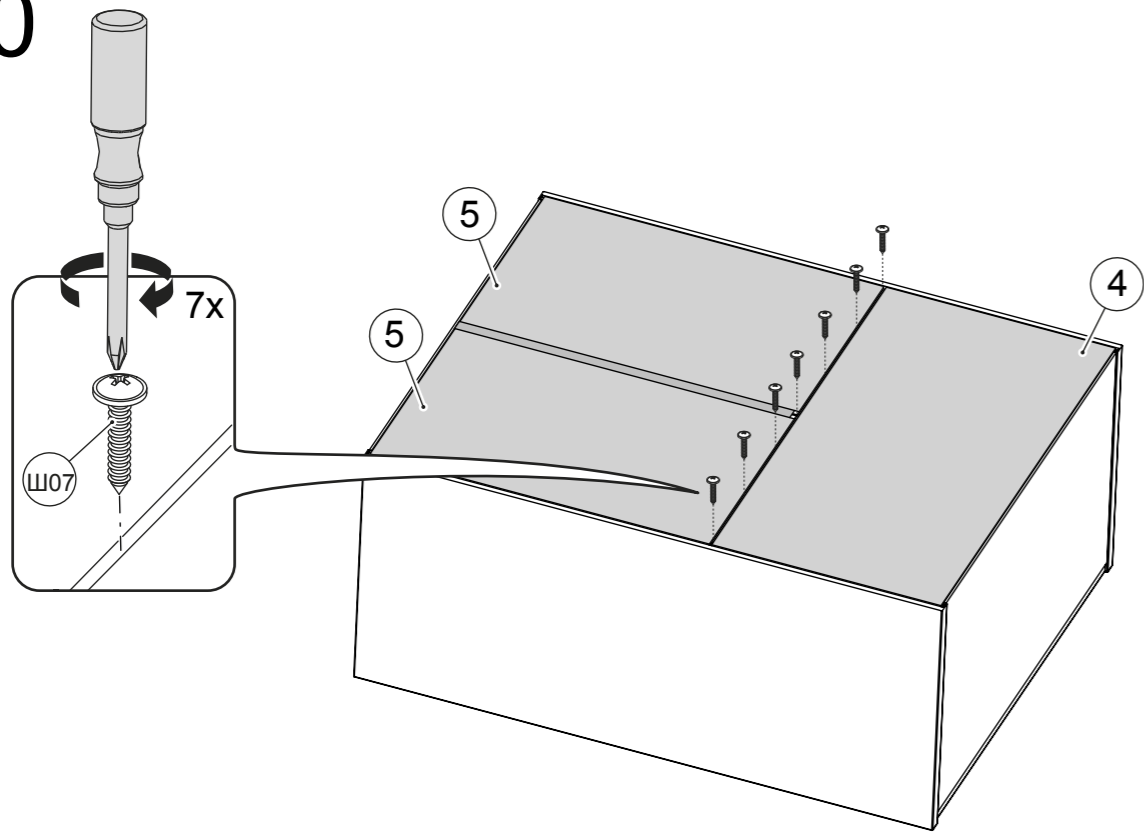

Далее одинаковая сборка для варианта 1 и варианта 2

10

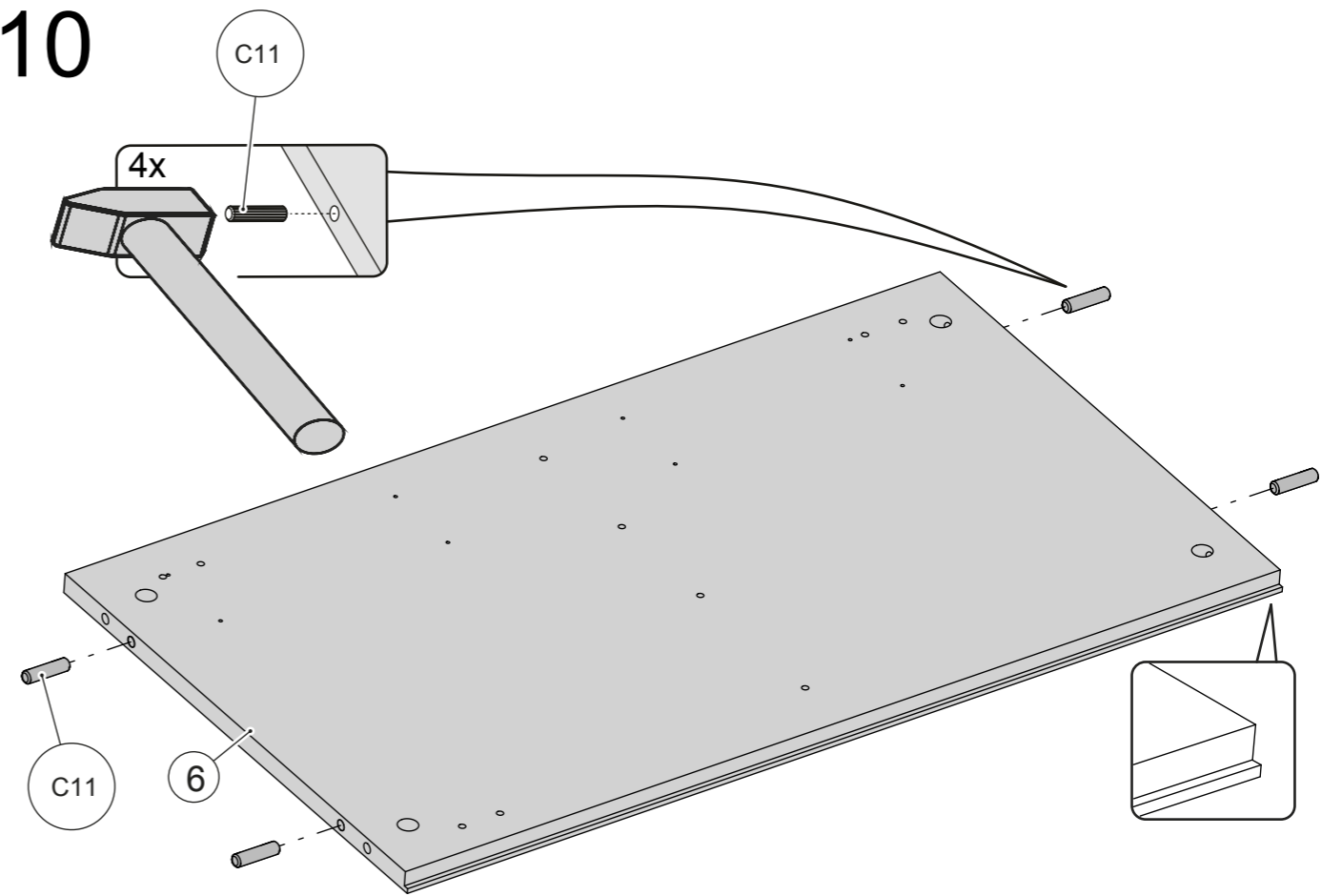

41

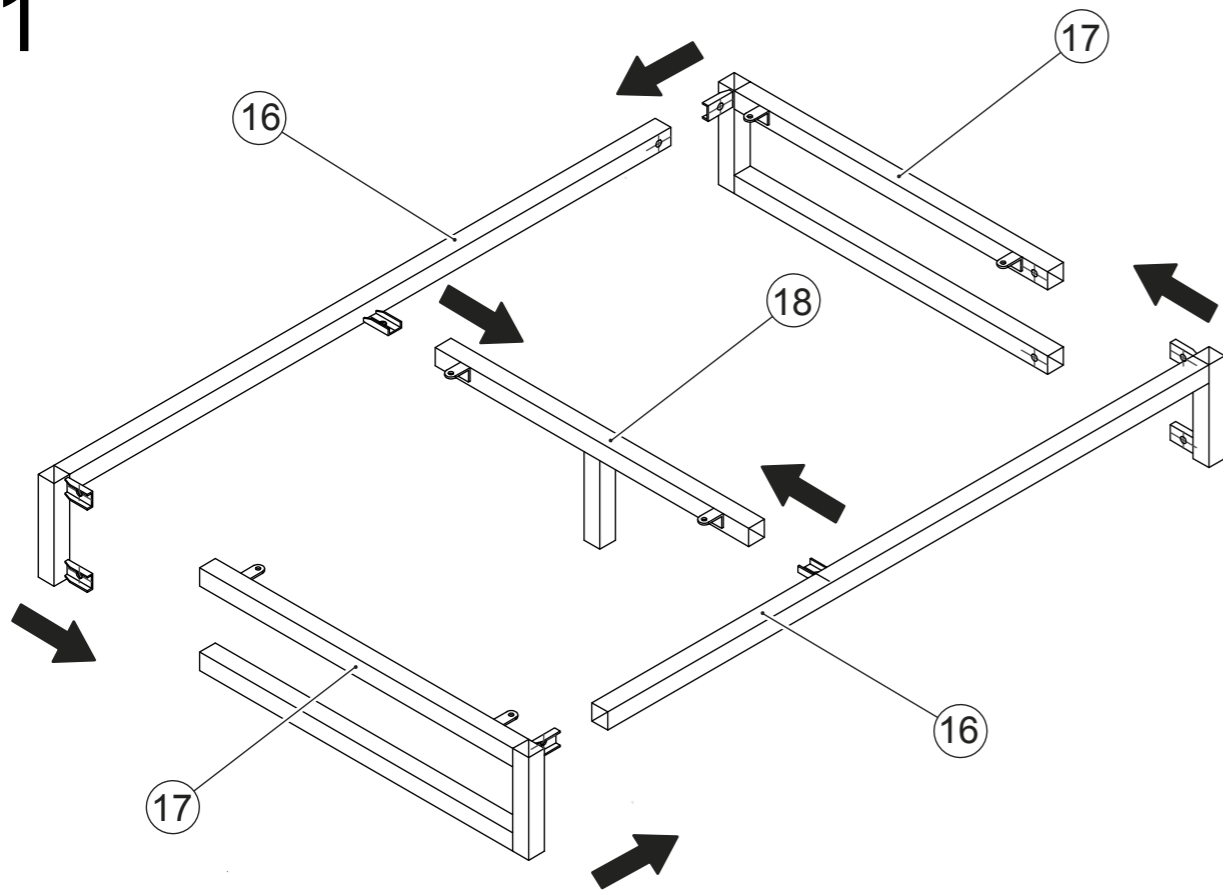

11

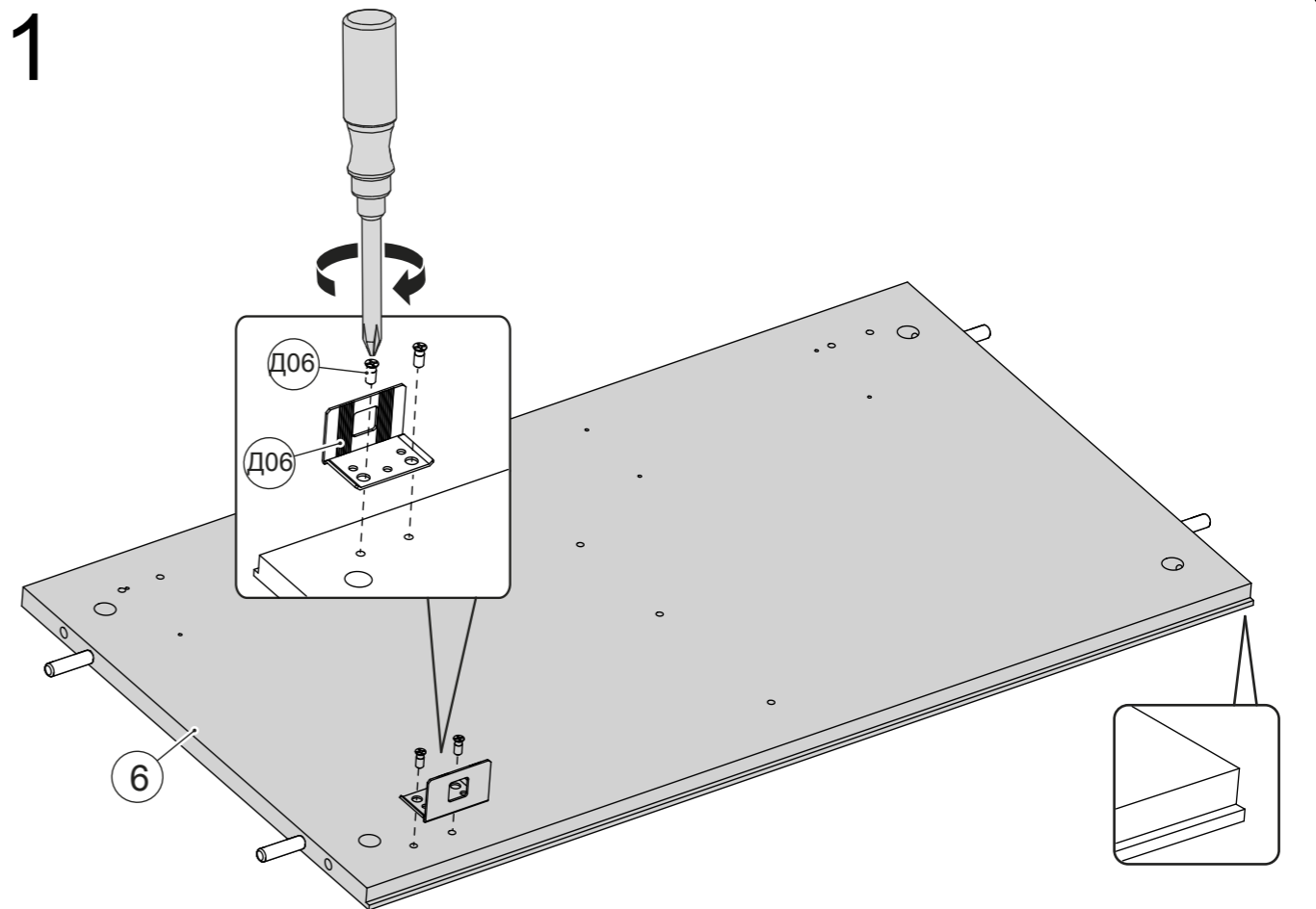

# 12

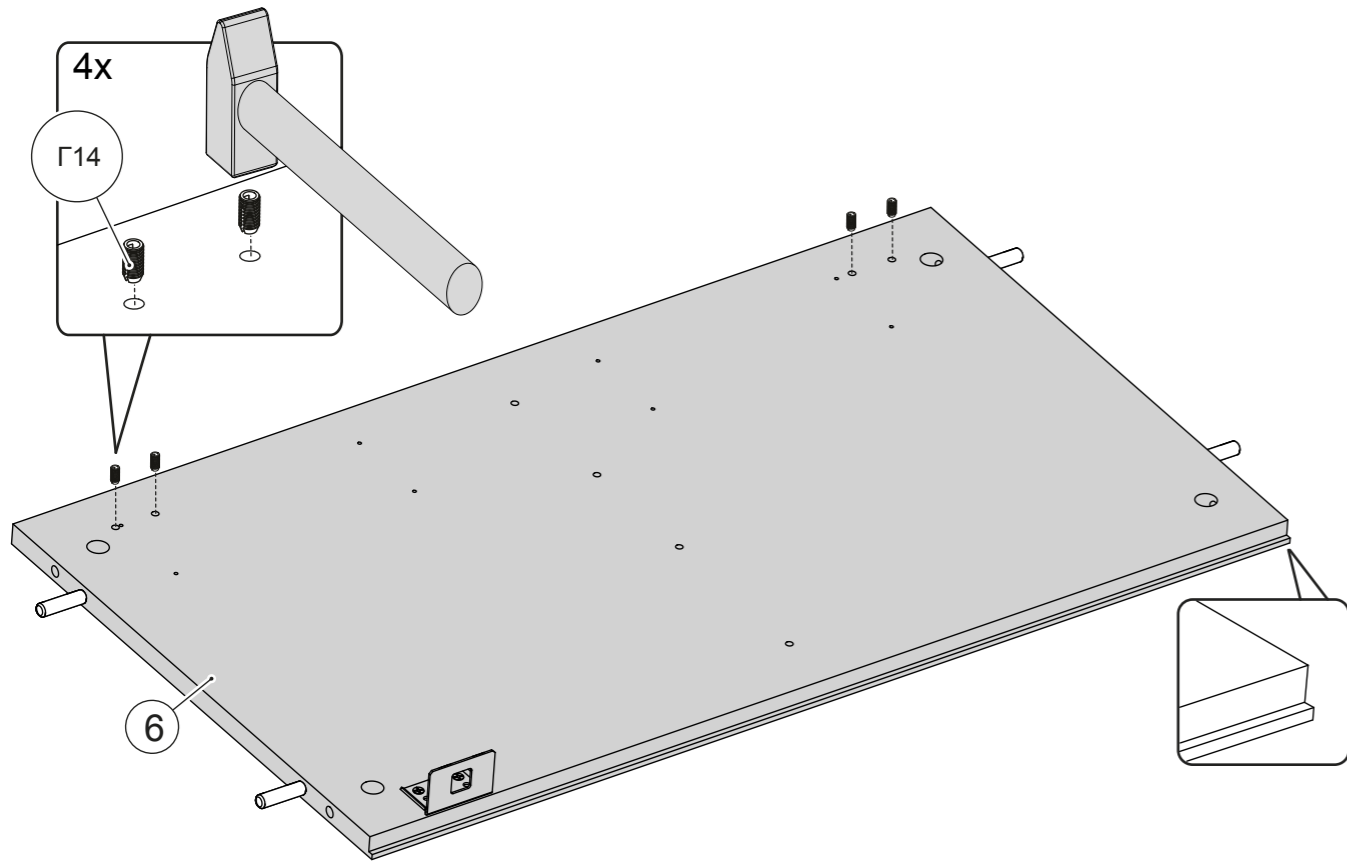

# 13

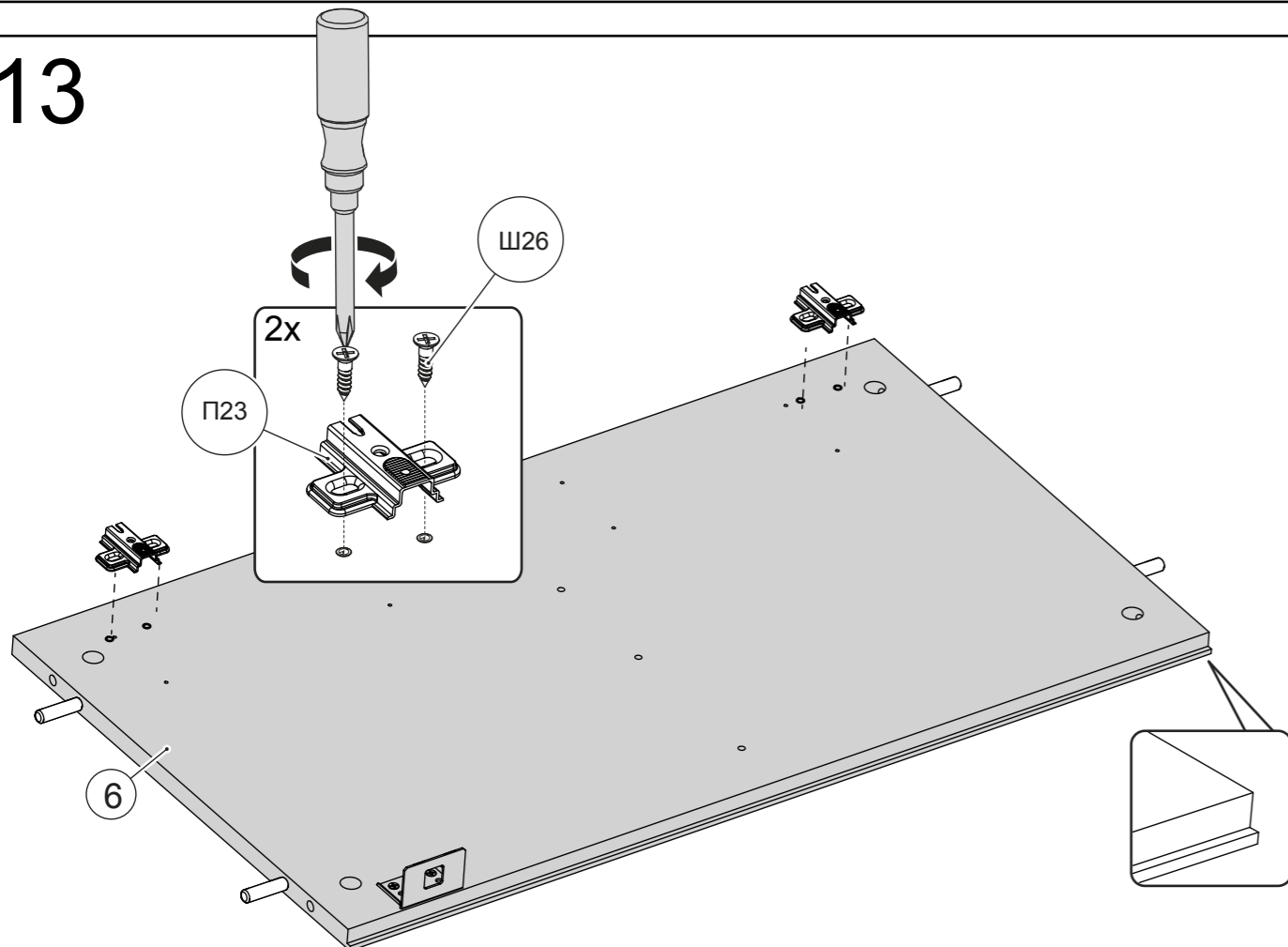

# 38

**Обратите внимание**



перед установкой задних стенок  
проверить диагонали каркаса тумбы.  
Установку производить только при  
совпадении диагоналей

(A=B)

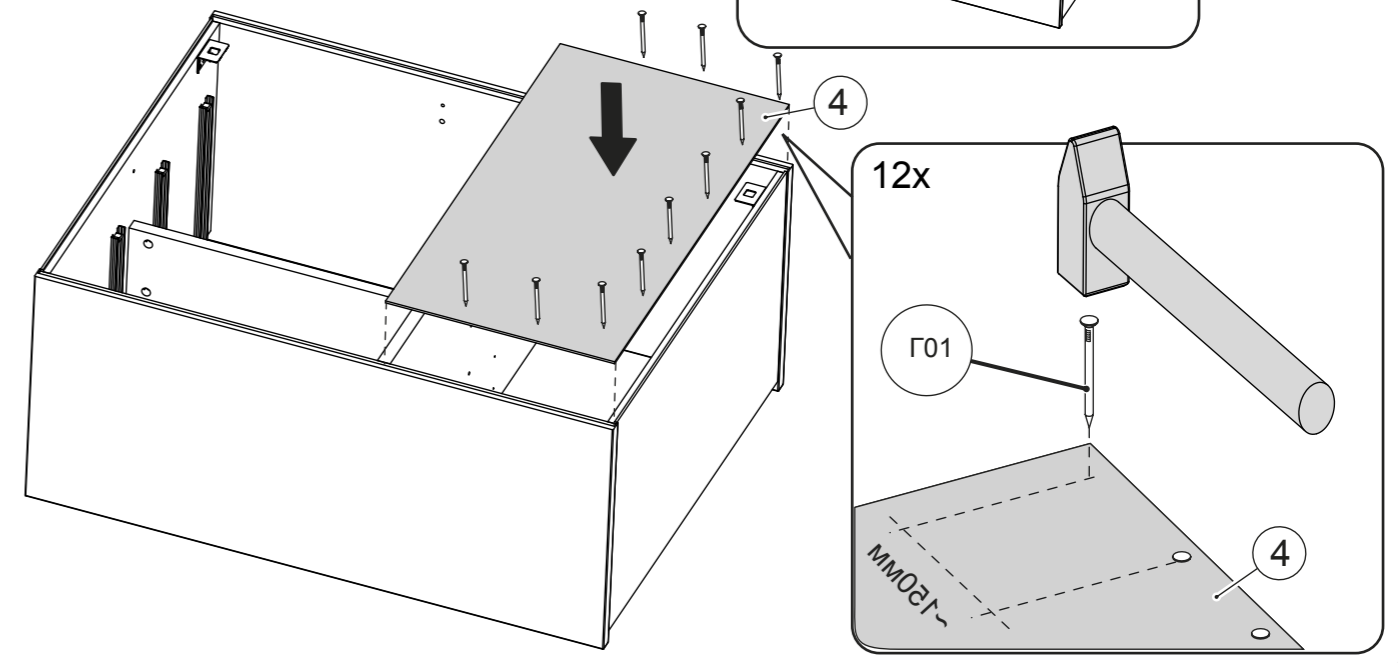
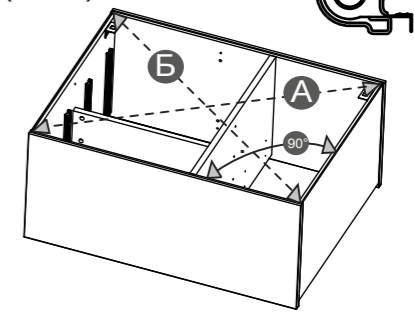

# 39

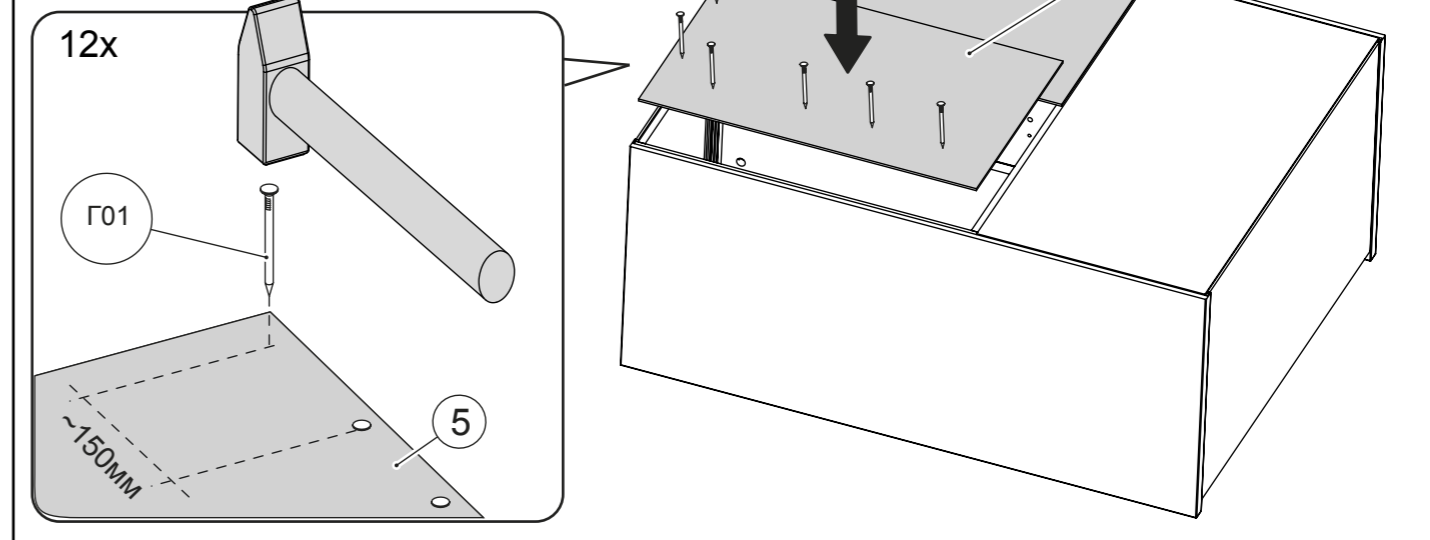
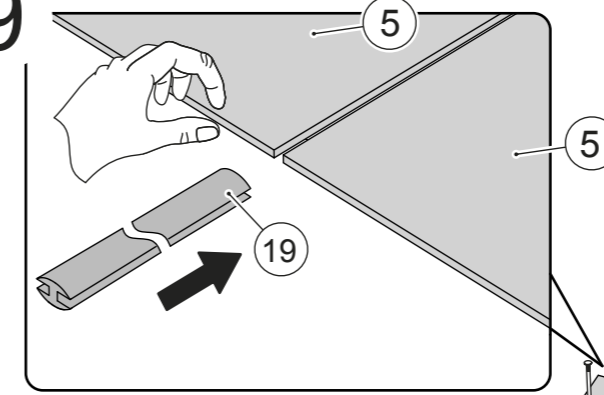

36

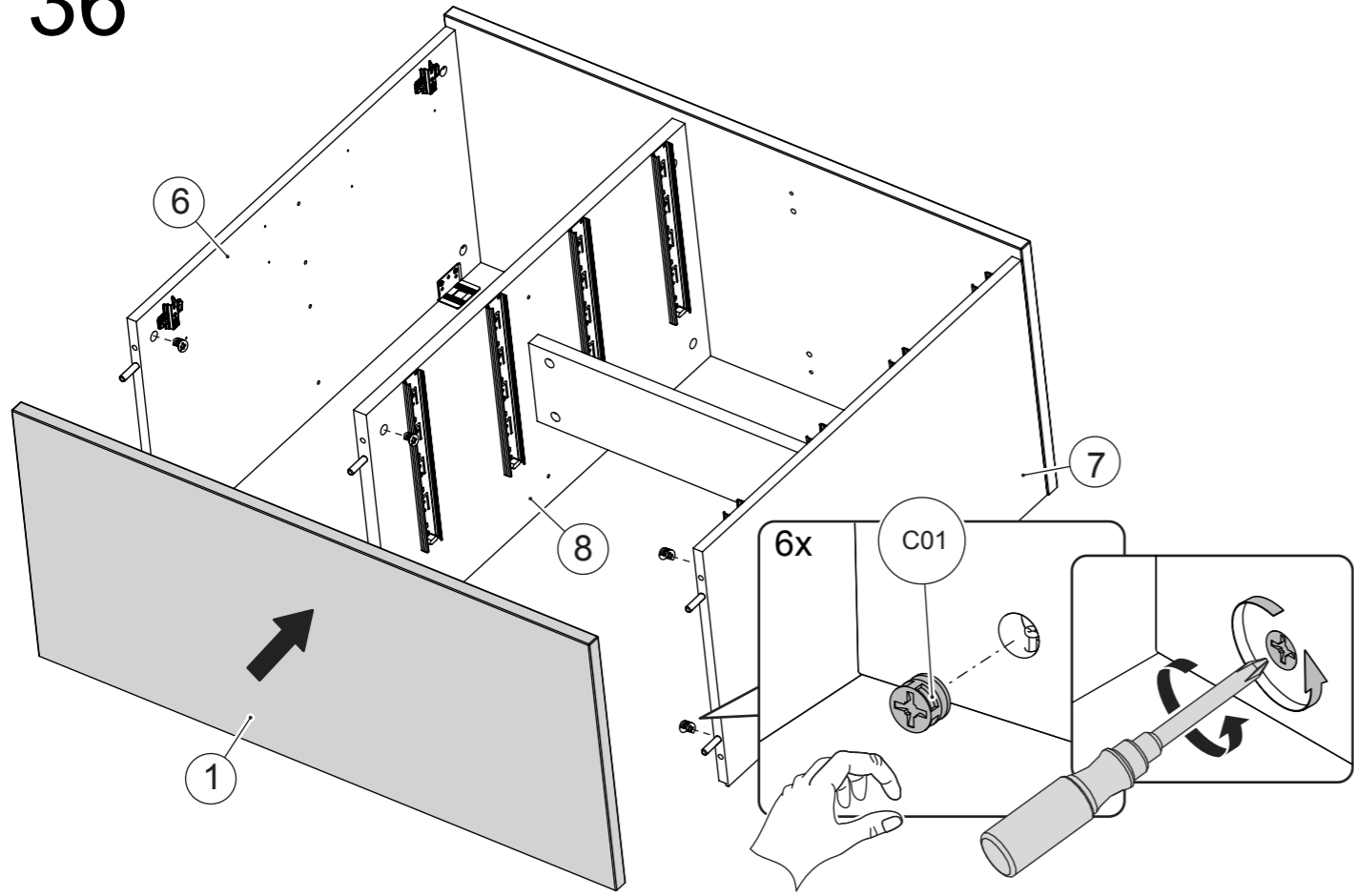

14

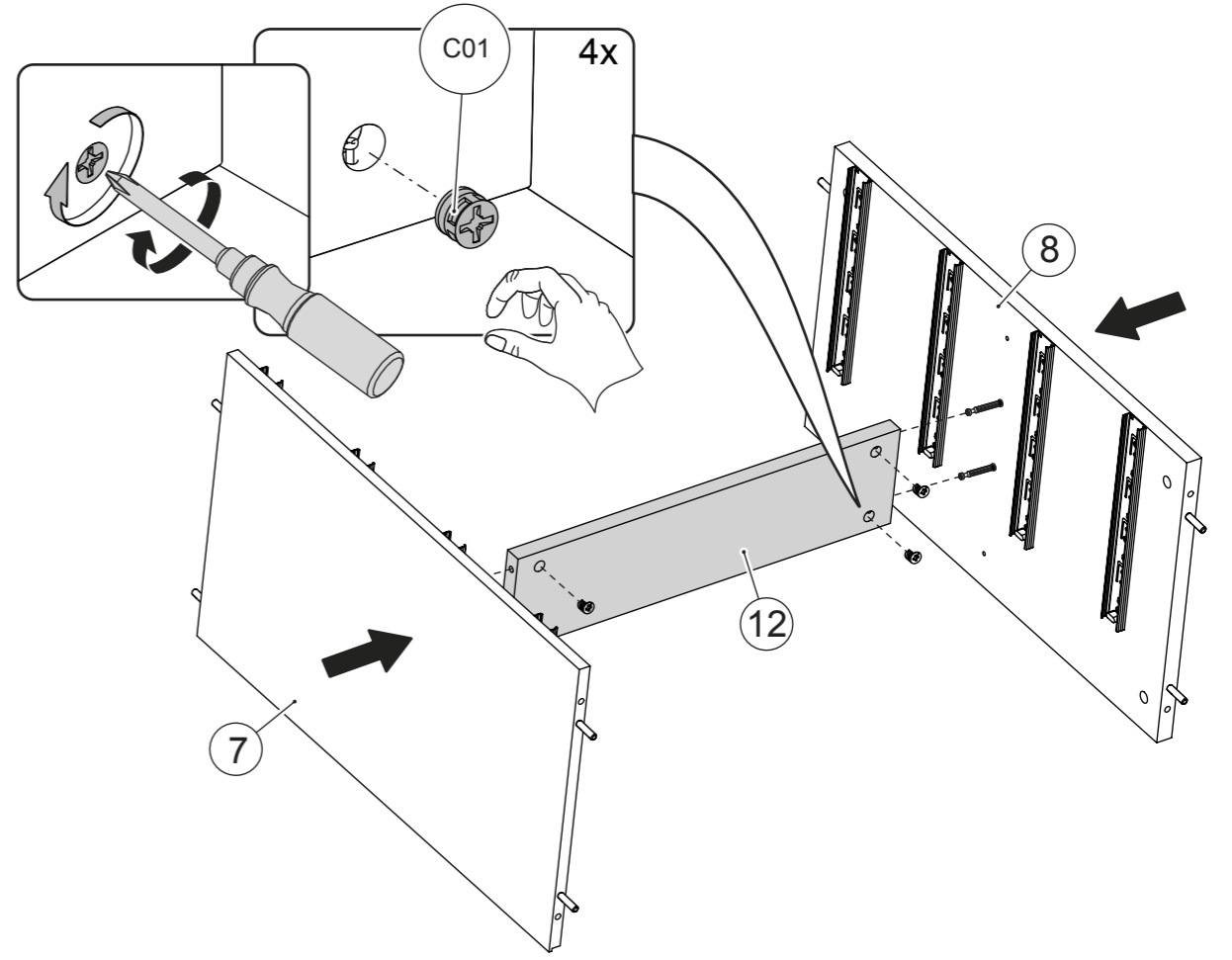

37

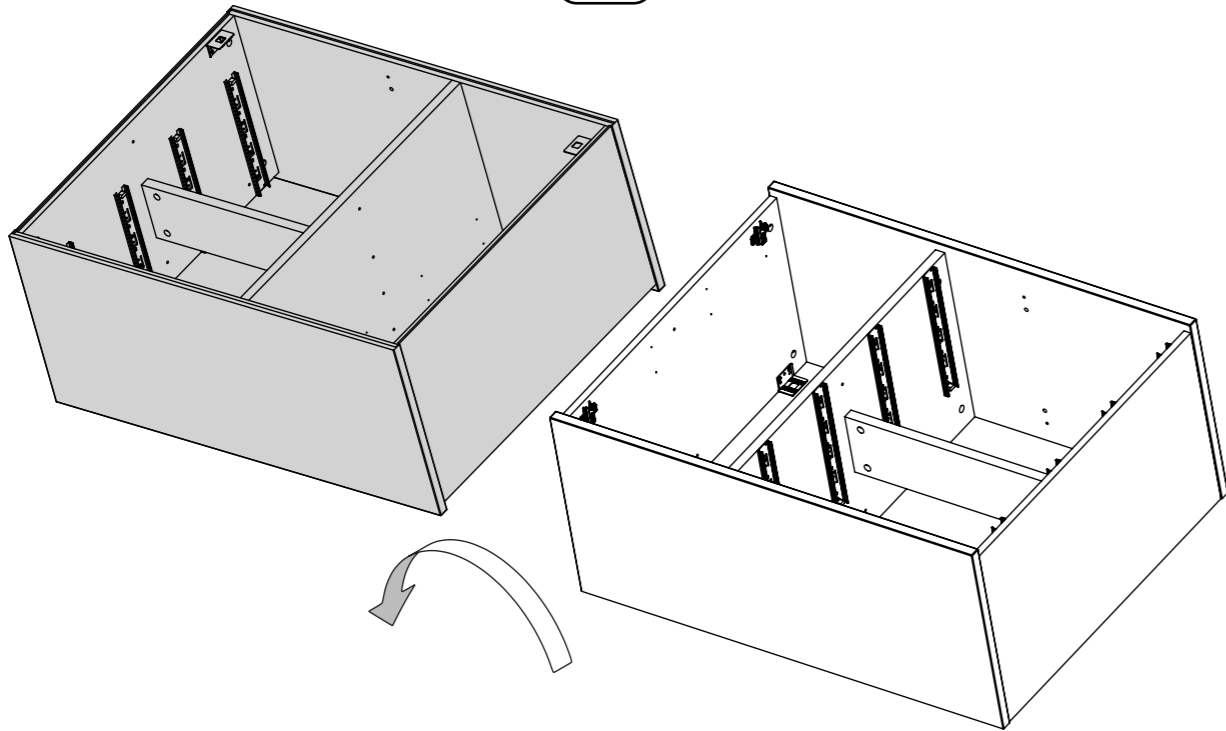

15

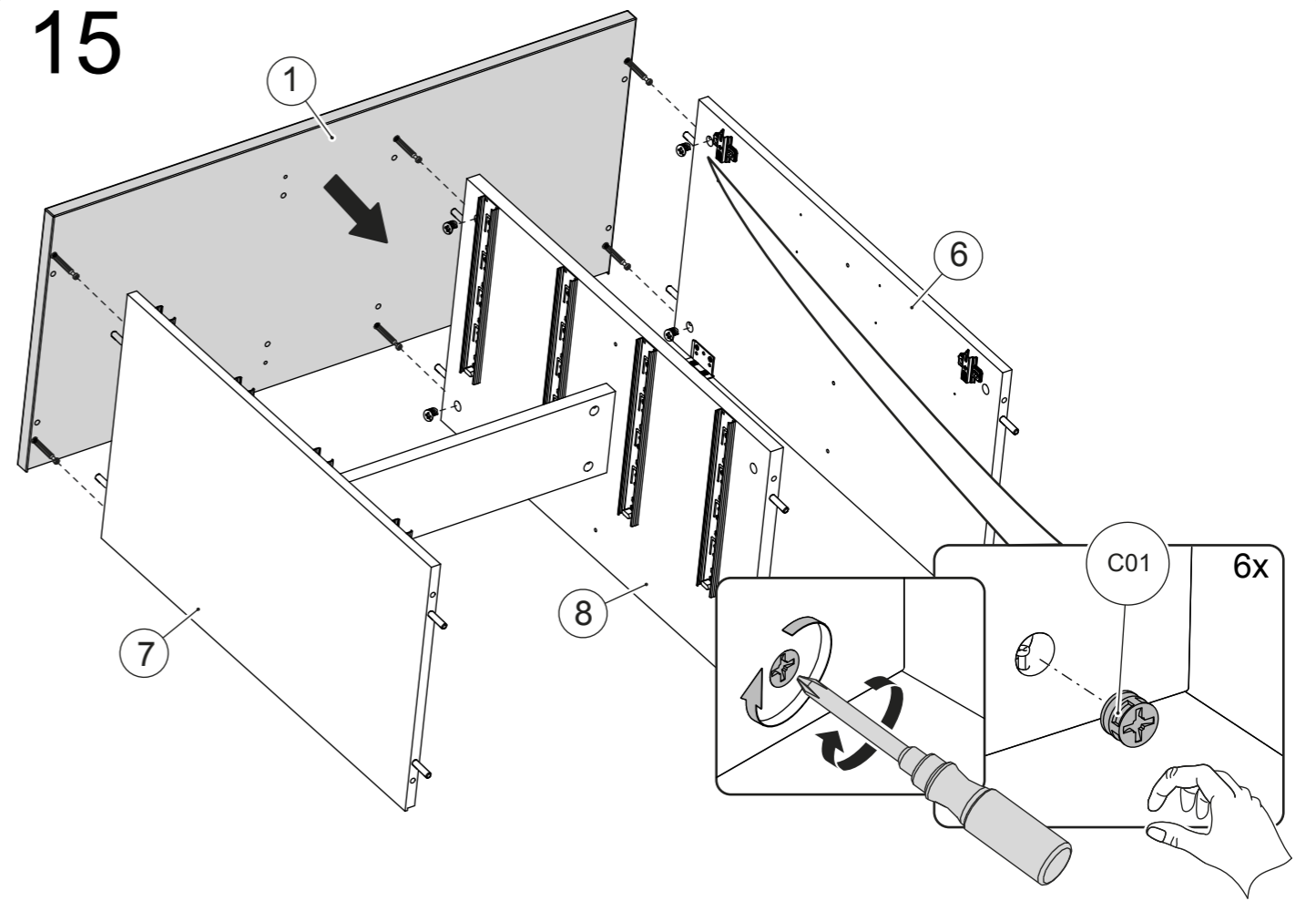

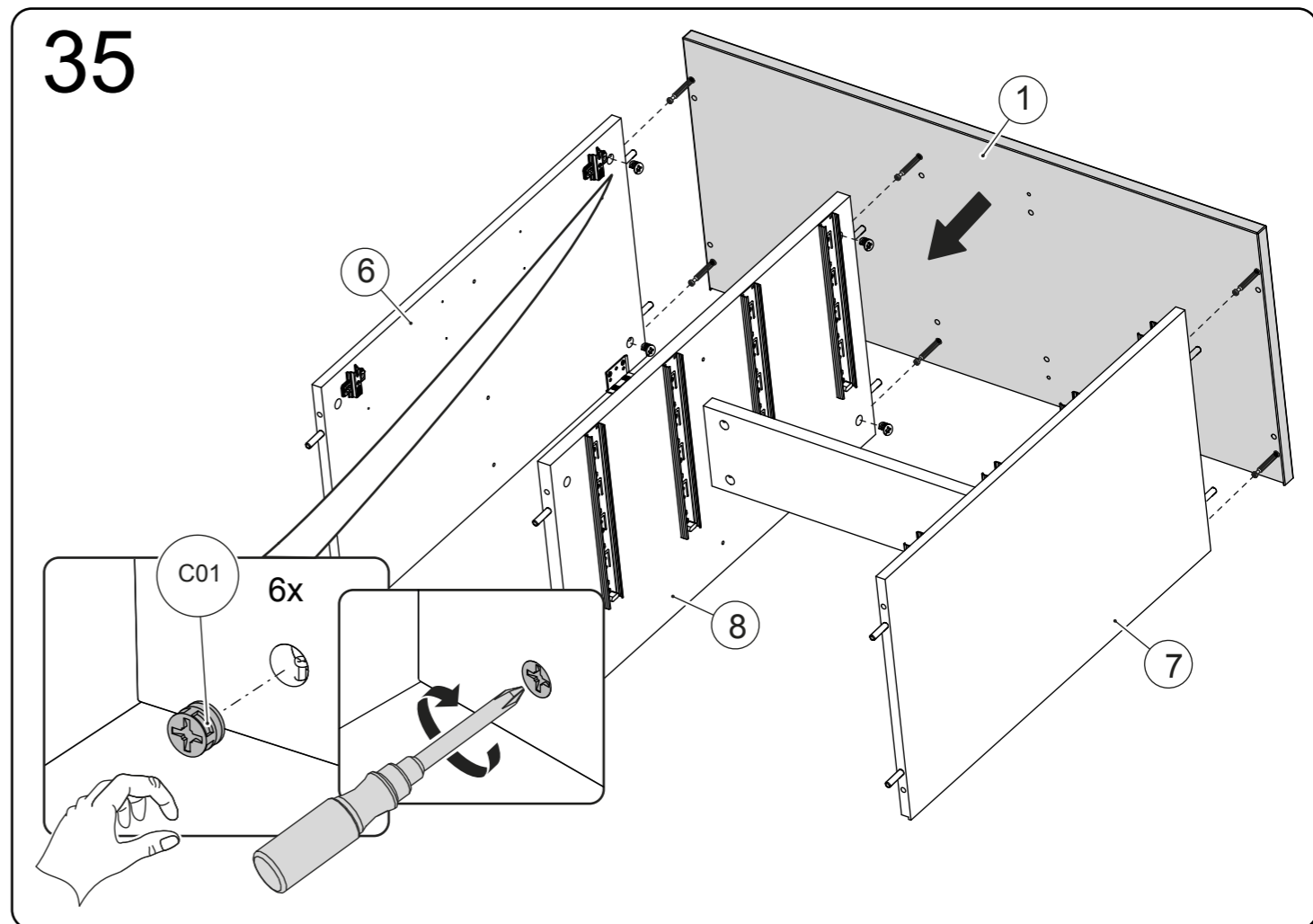
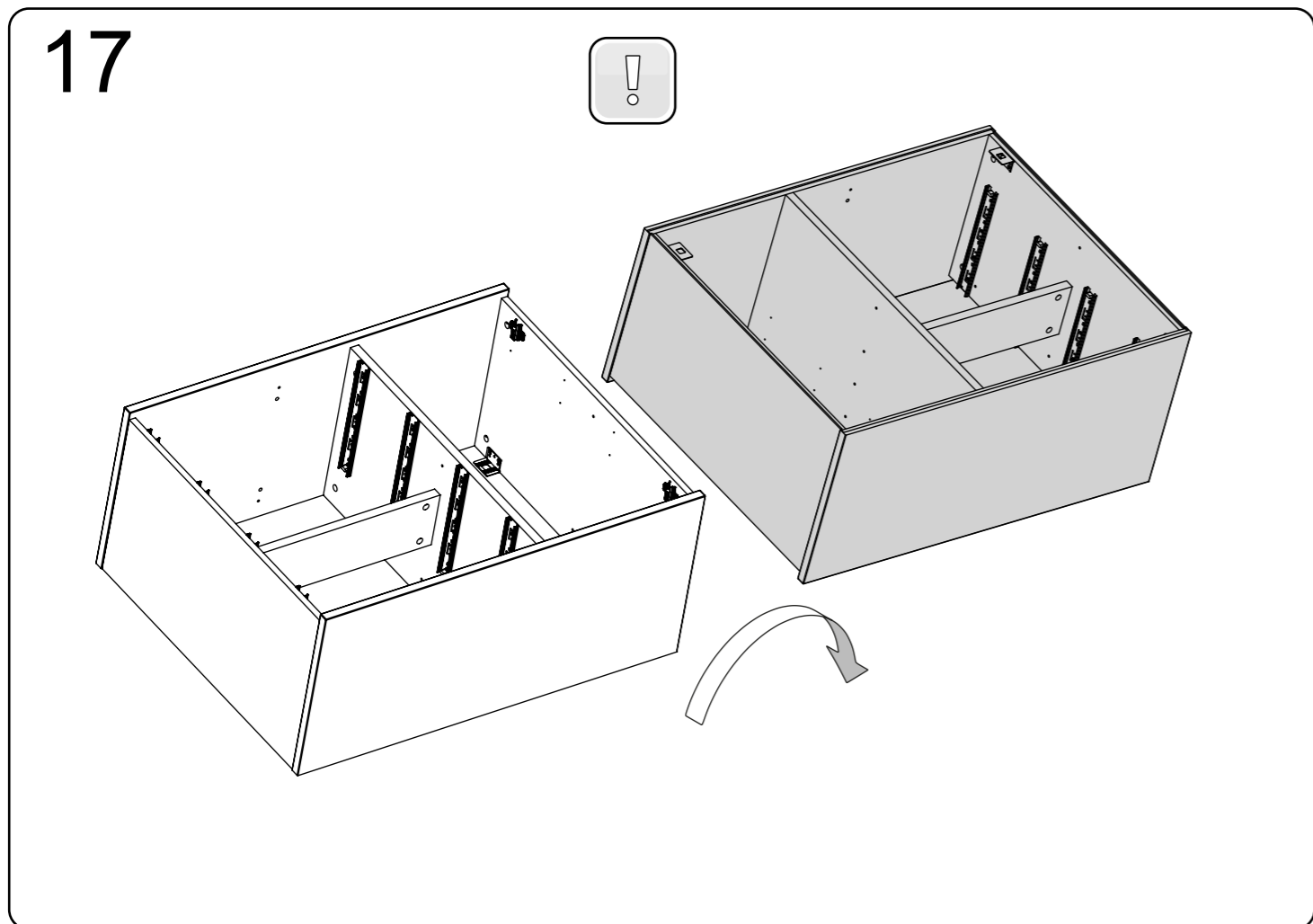
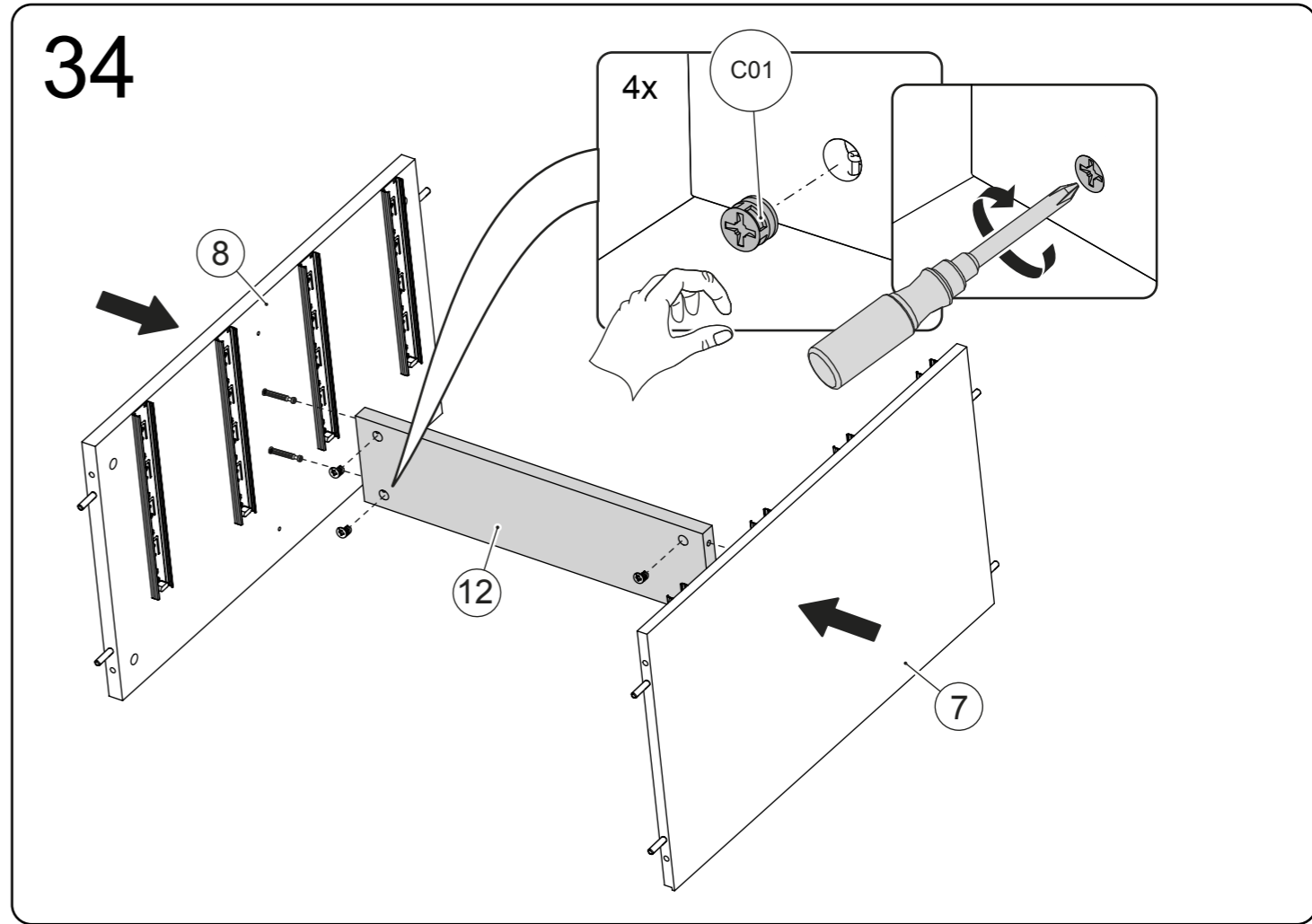
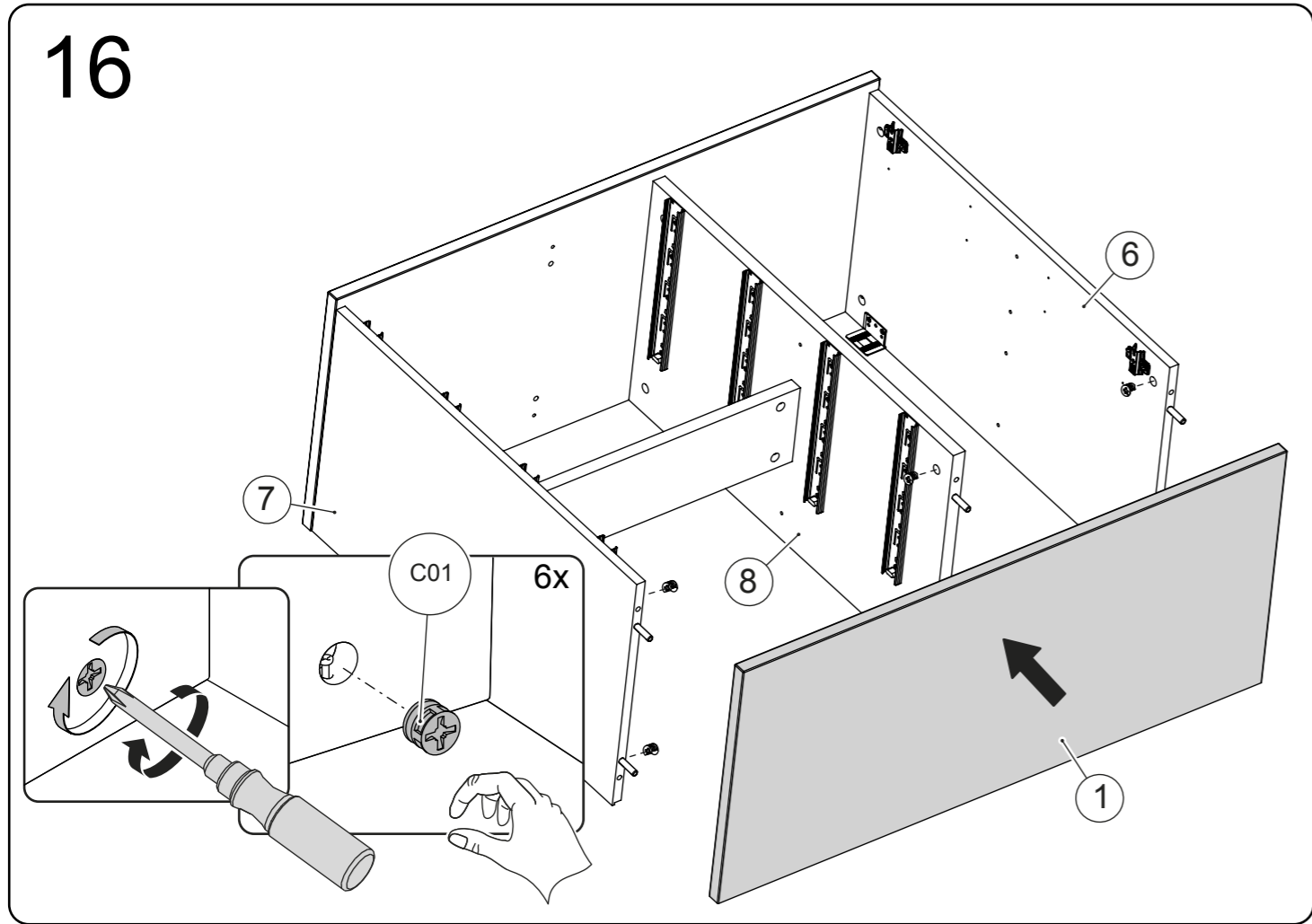



32

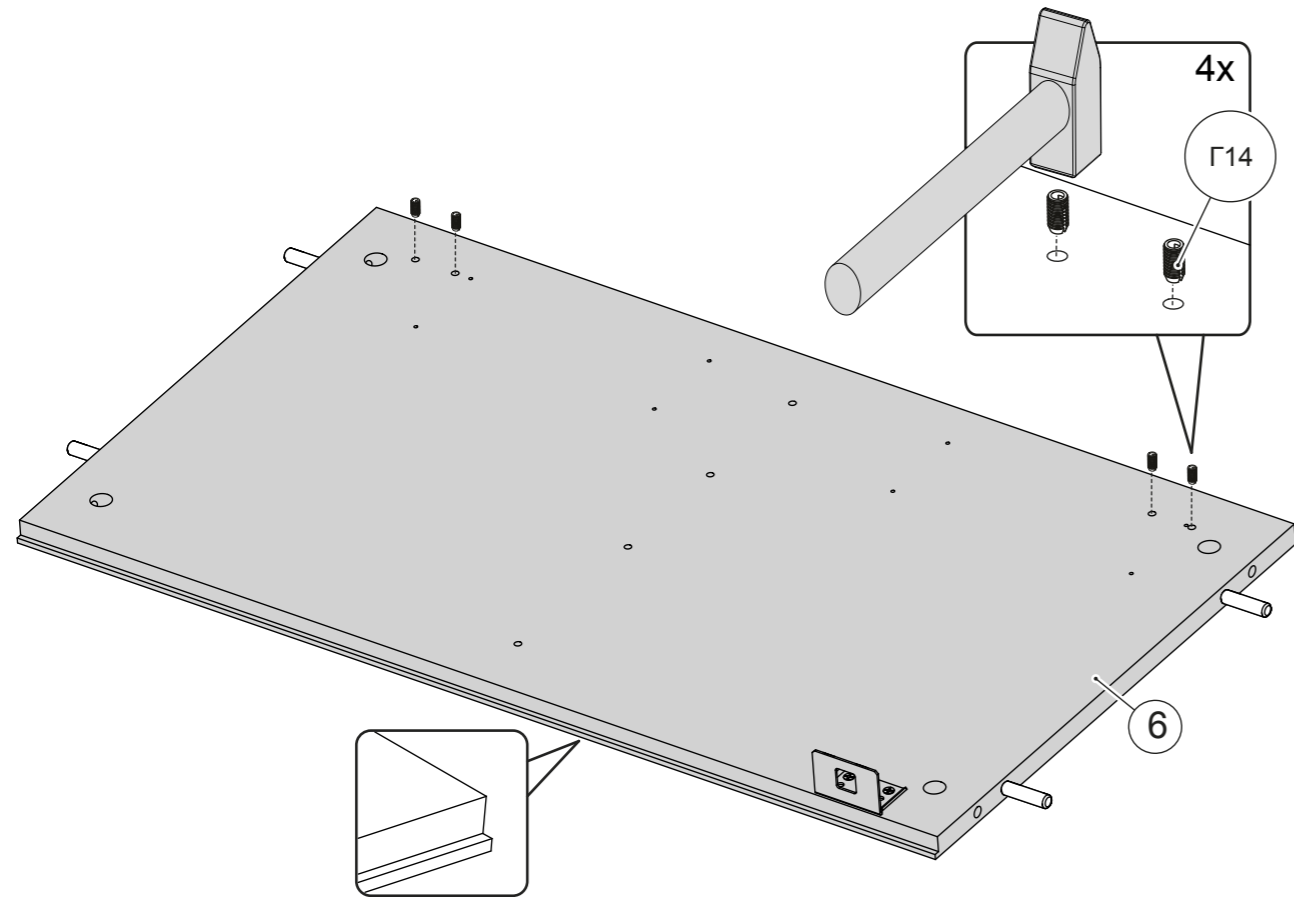

18

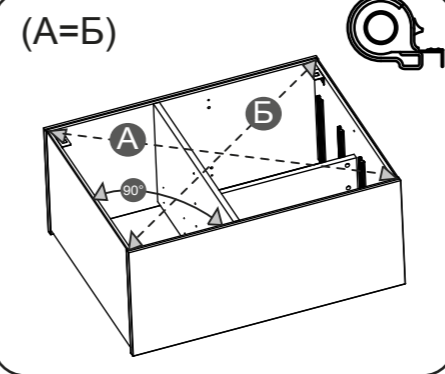

**Обратите внимание**  
 перед установкой задних стенок  
 проверить диагонали каркаса тумбы.  
 Установку производить только при  
 совпадении диагоналей

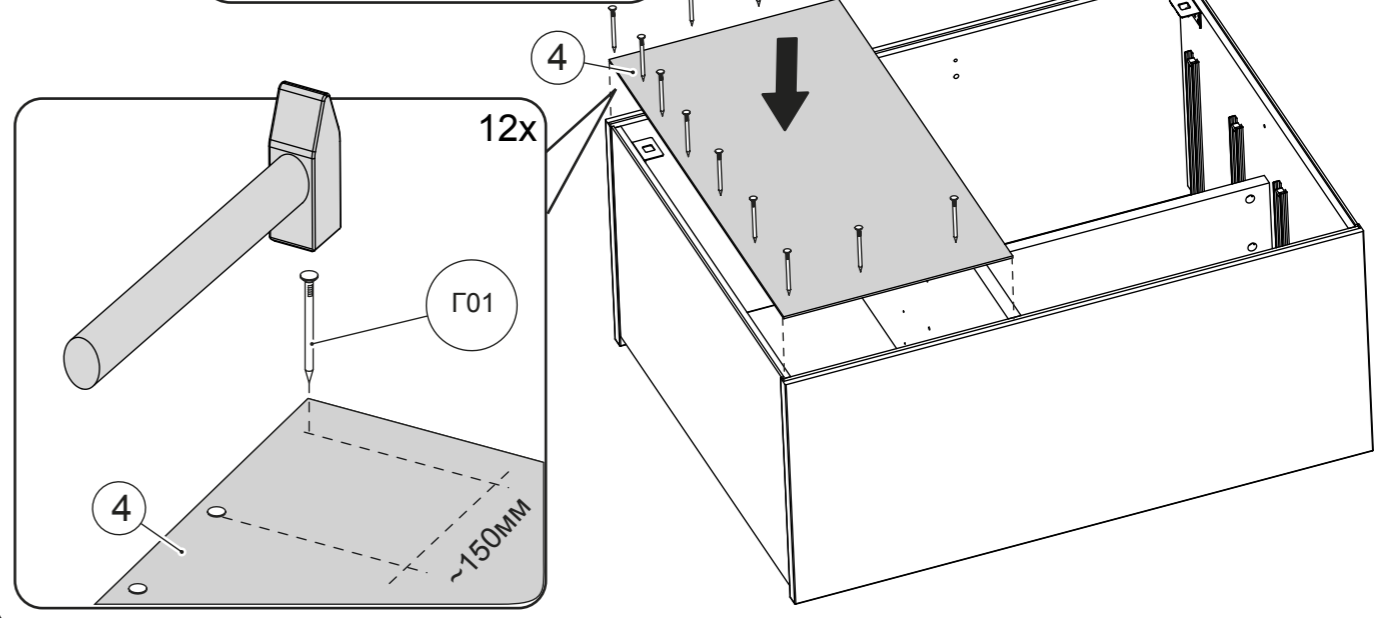

33

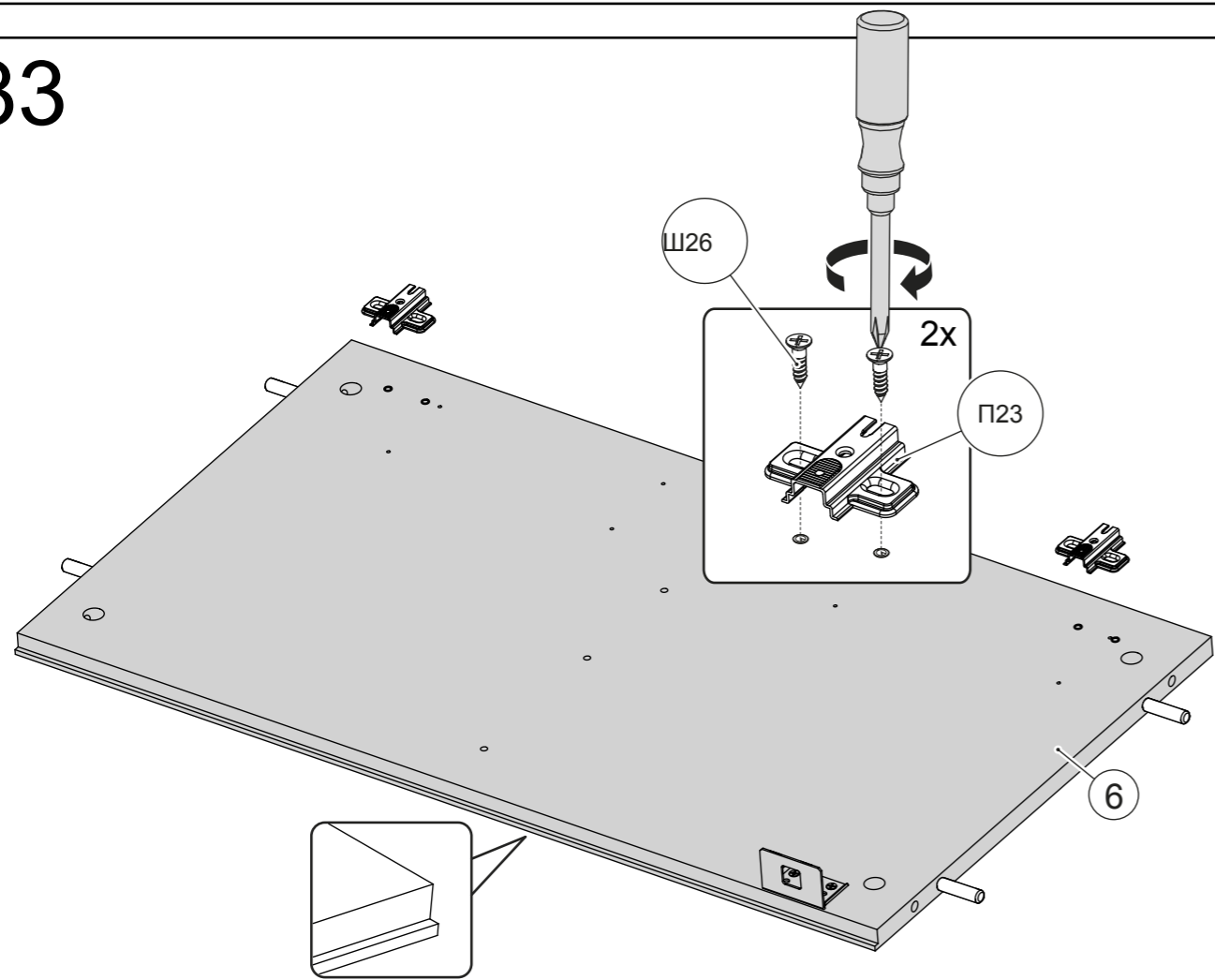

19

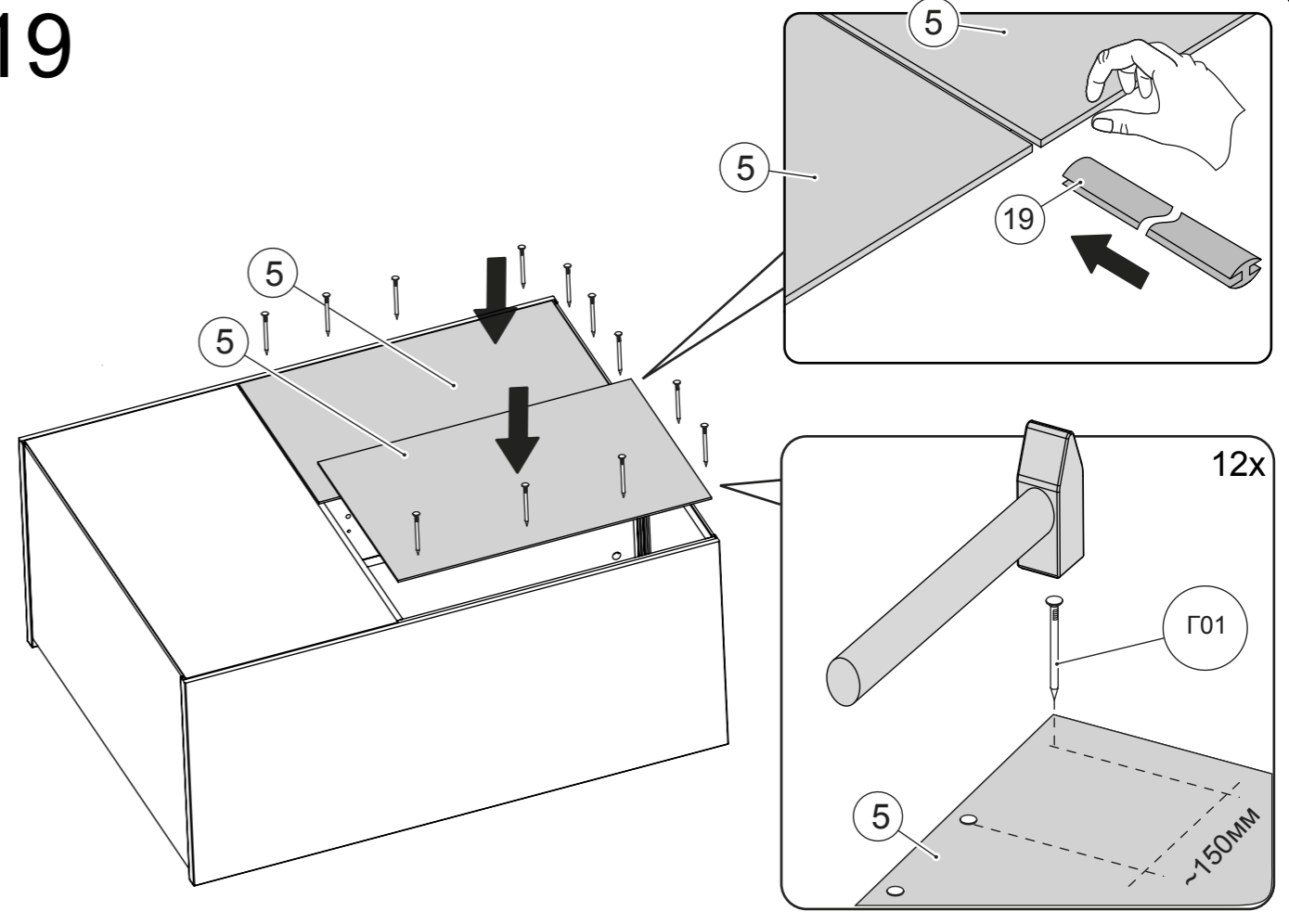

20

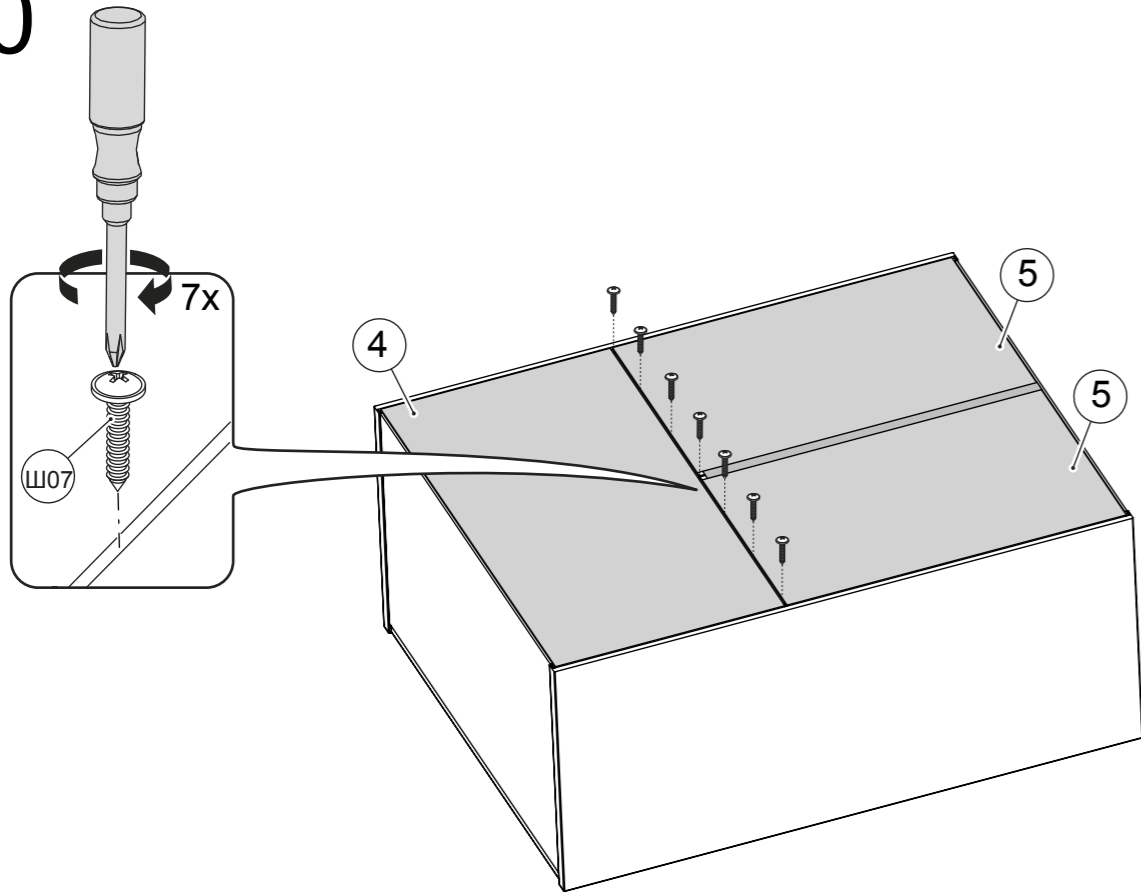

Продолжение сборки на 28 странице (41 шаг)

30

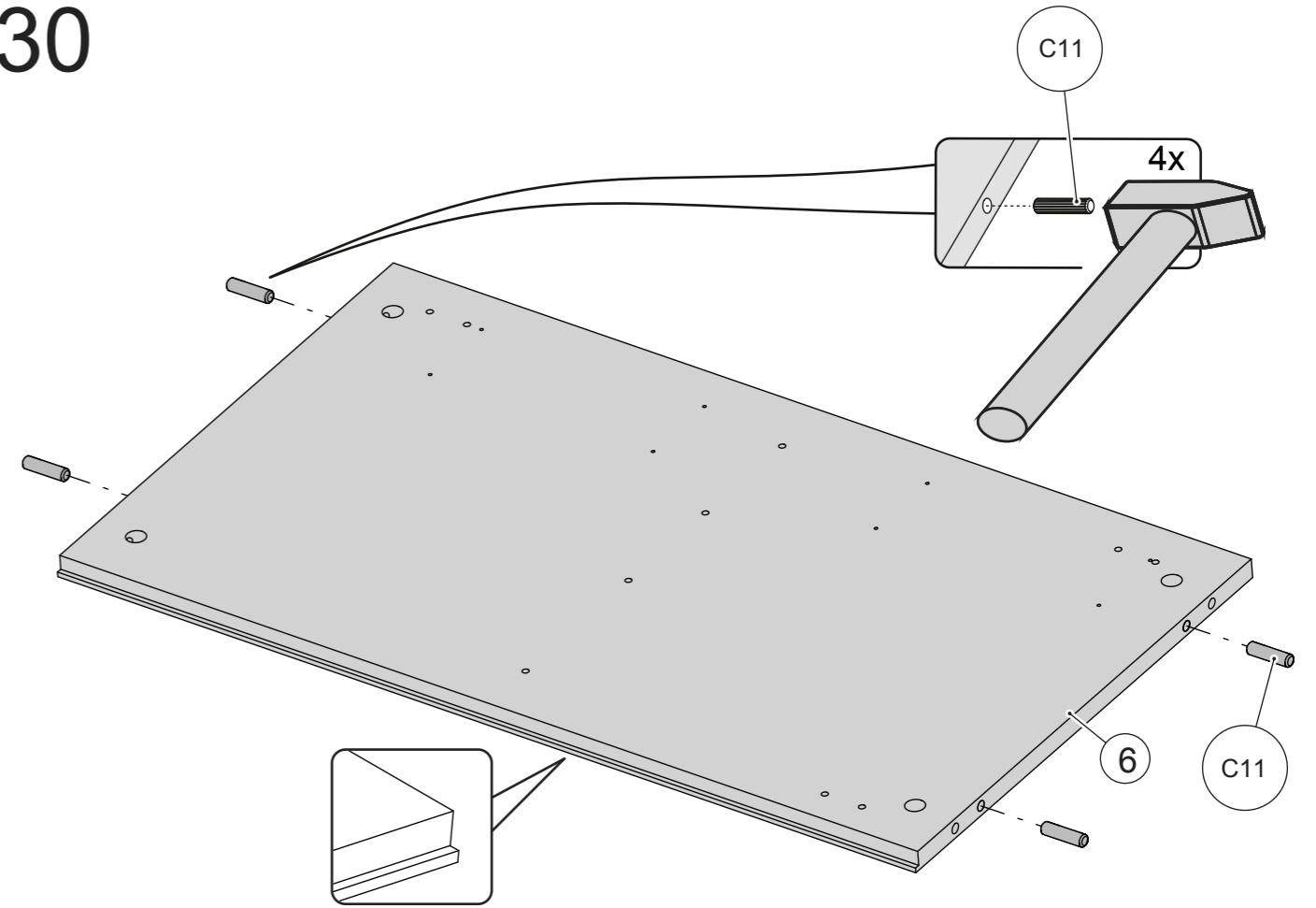

21

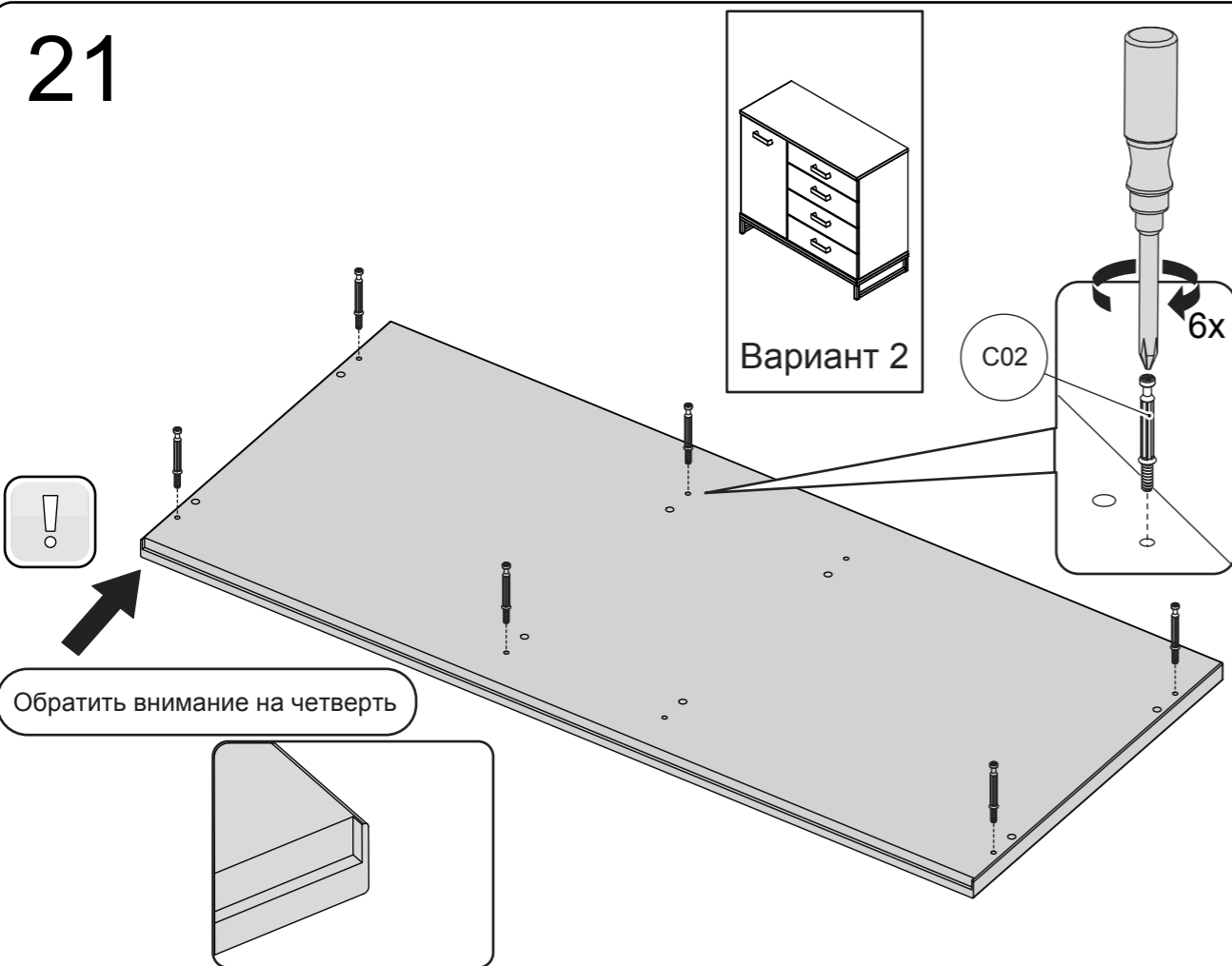

31

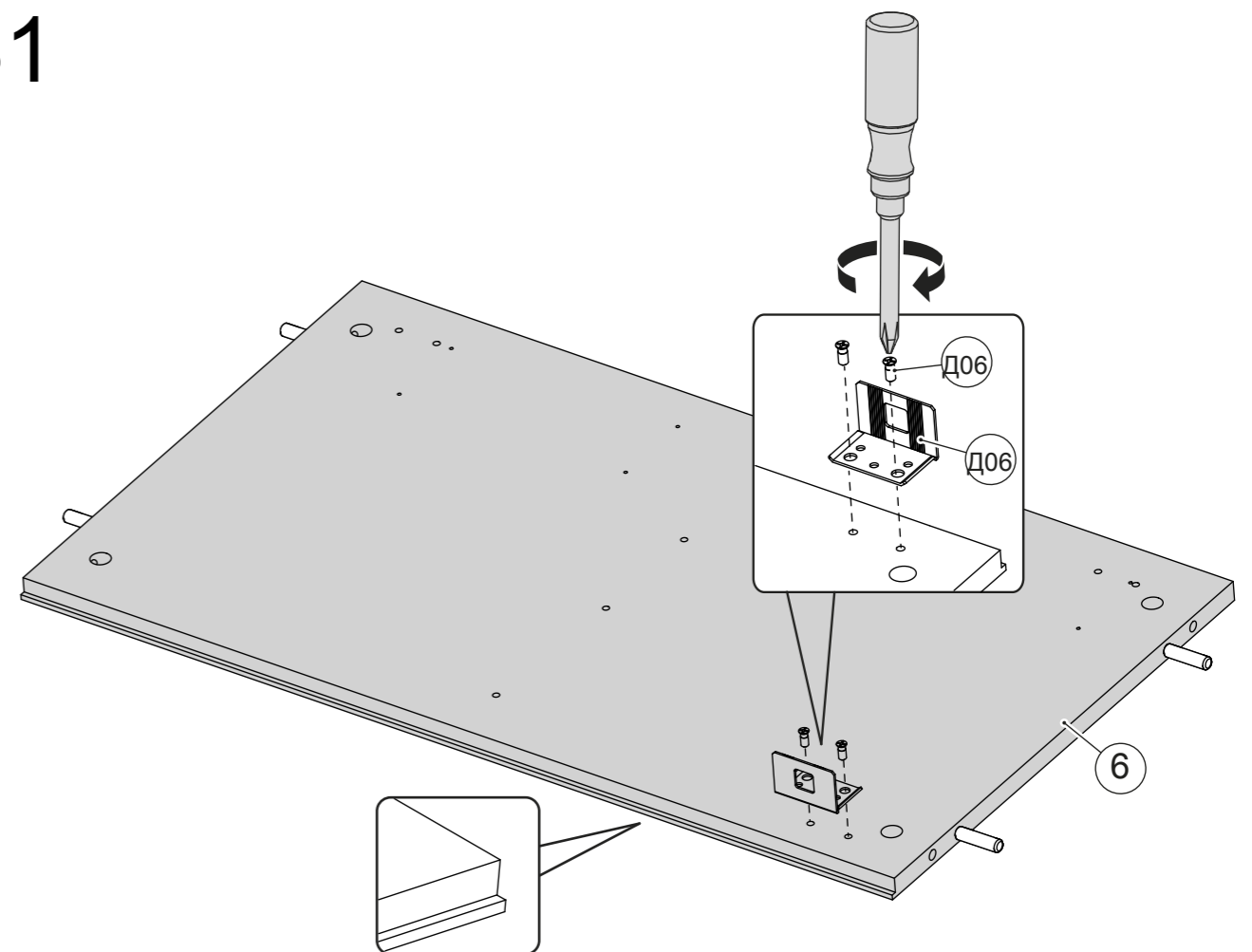

28

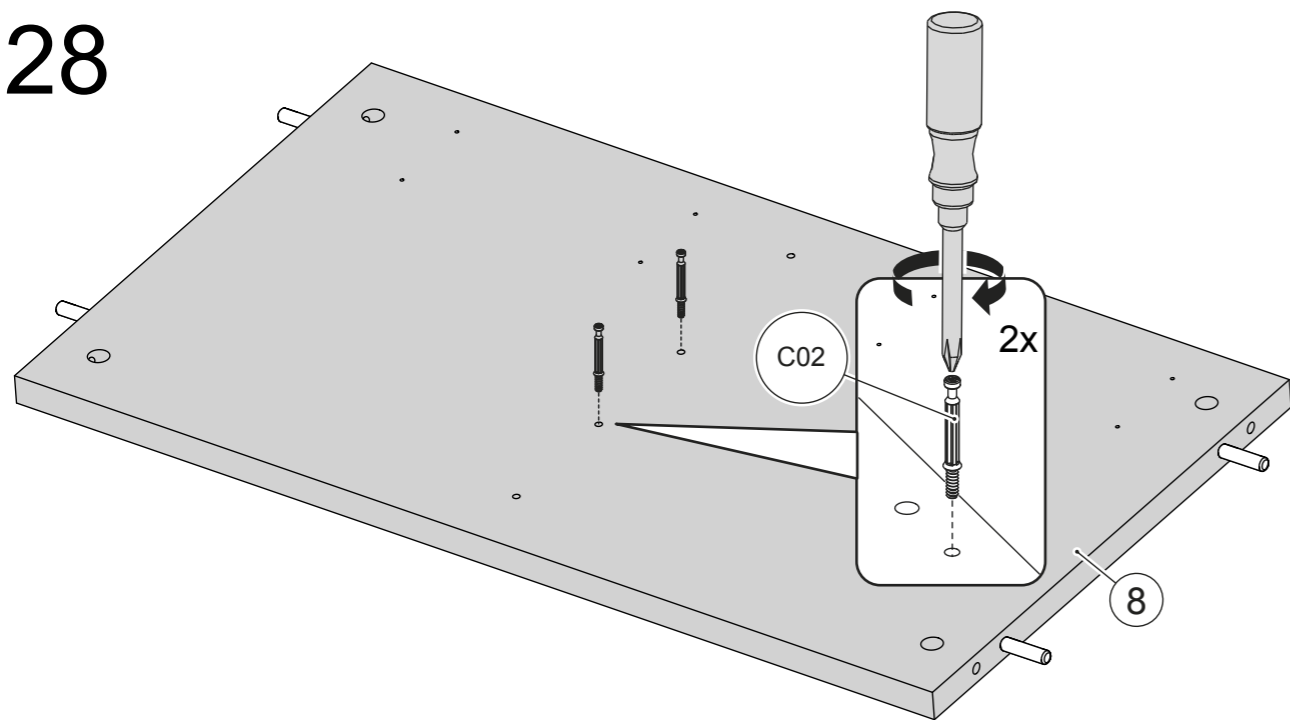

29

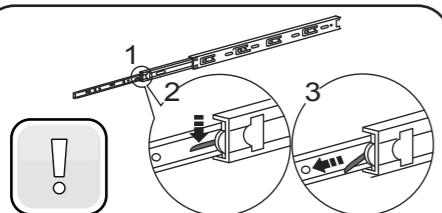

1. Выдвинуть направляющую полностью на всю длину до конца.
2. Нажать на «усик».
3. Зажав «усик» пальцем, потянуть в сторону.

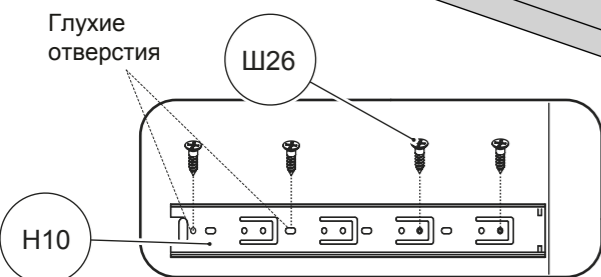
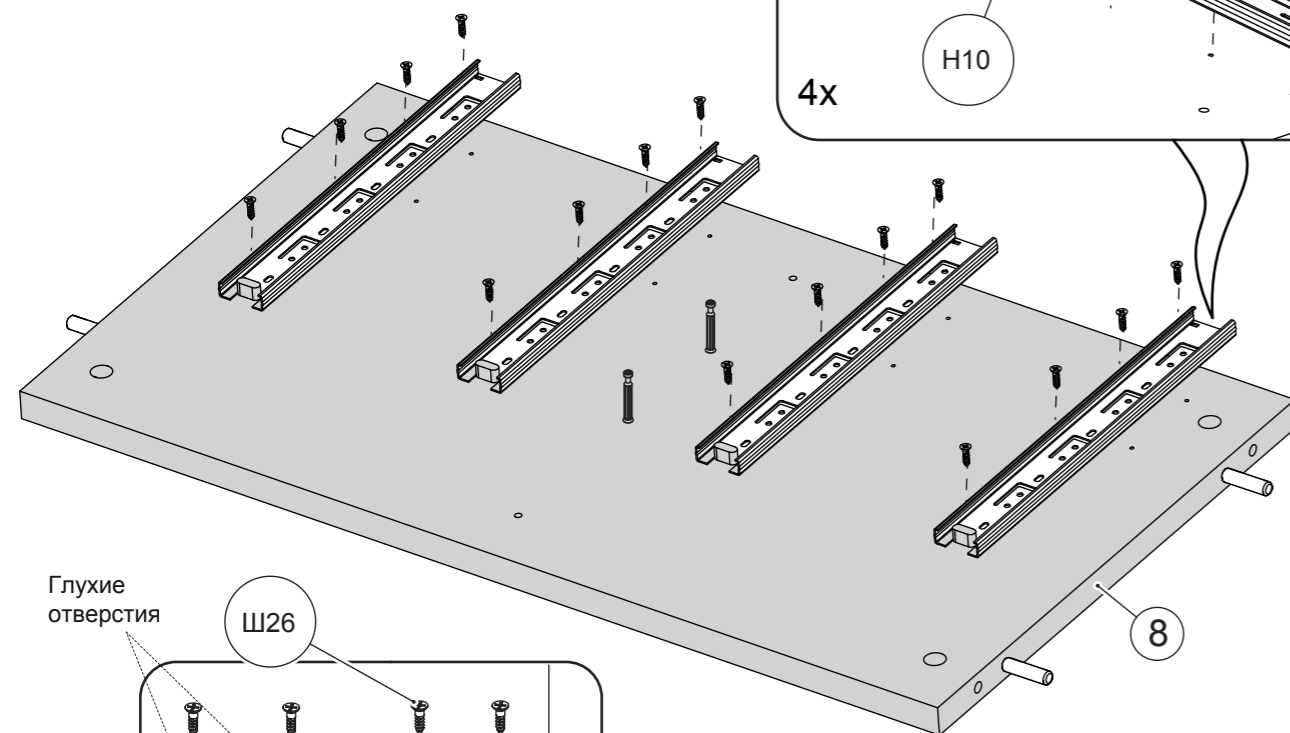
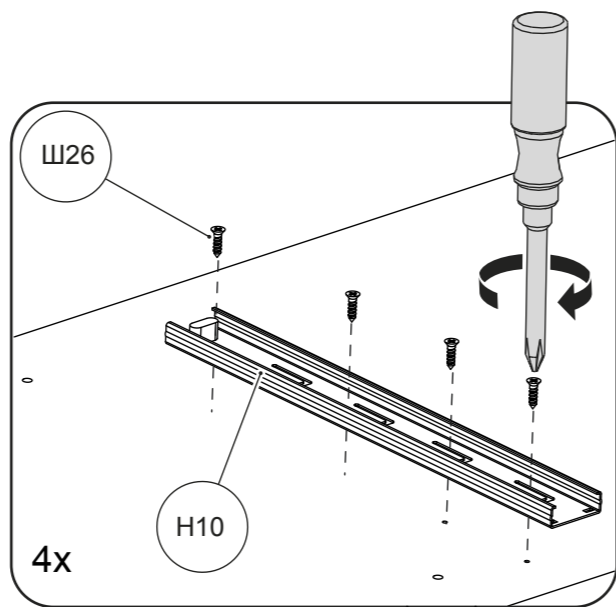

22



Обратить внимание на четверть

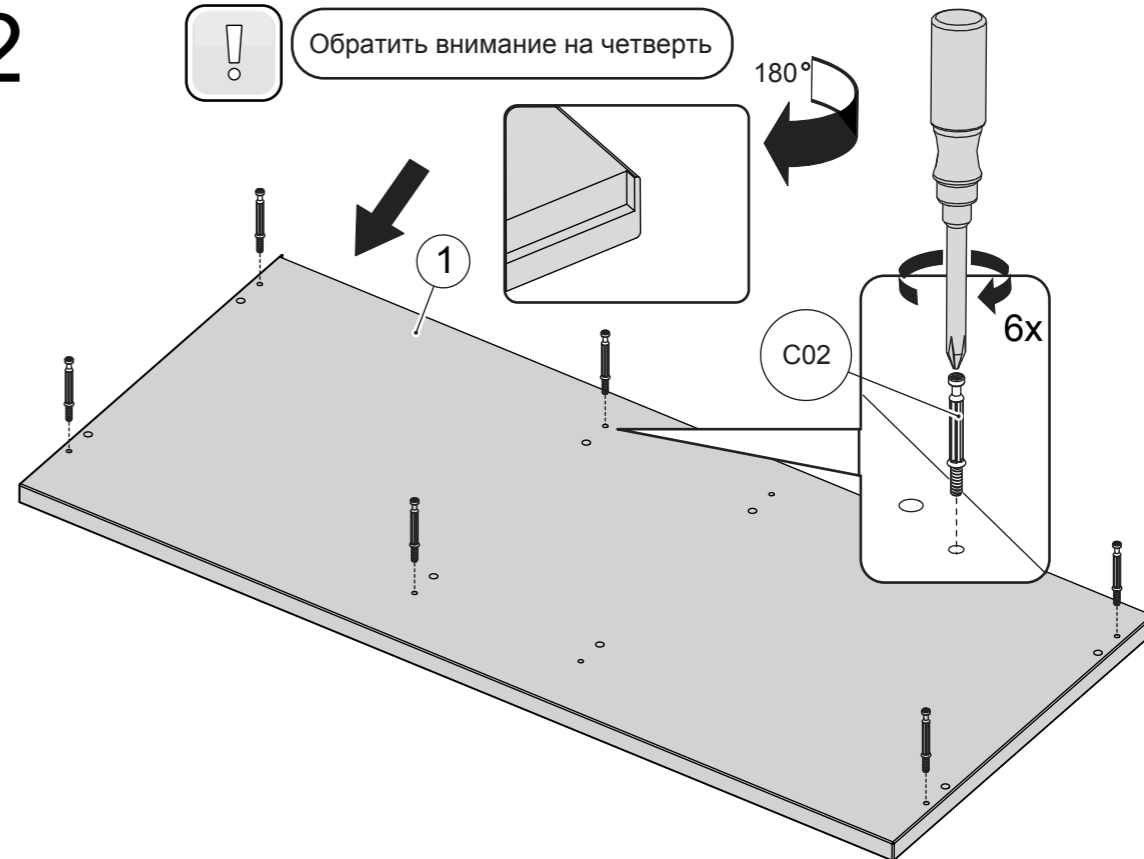
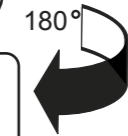

23

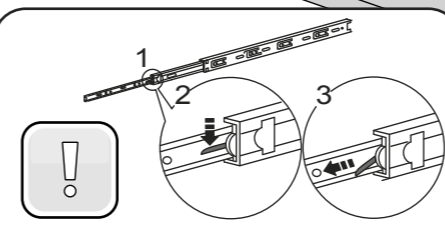
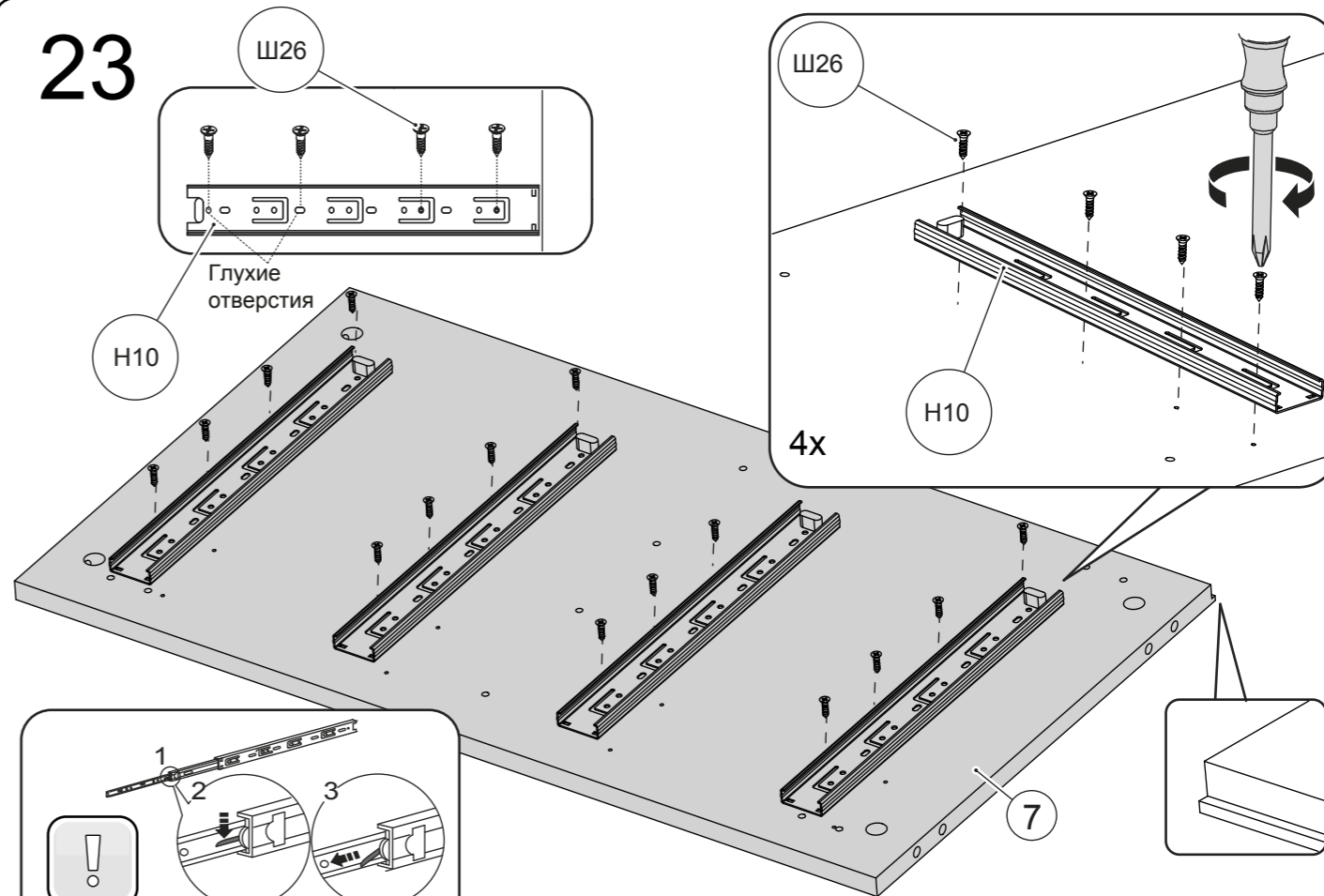
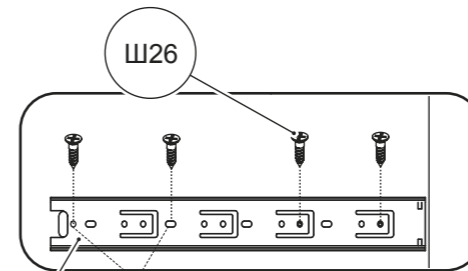

1. Выдвинуть направляющую полностью на всю длину до конца.
2. Нажать на «усик».
3. Зажав «усик» пальцем, потянуть в сторону.

24

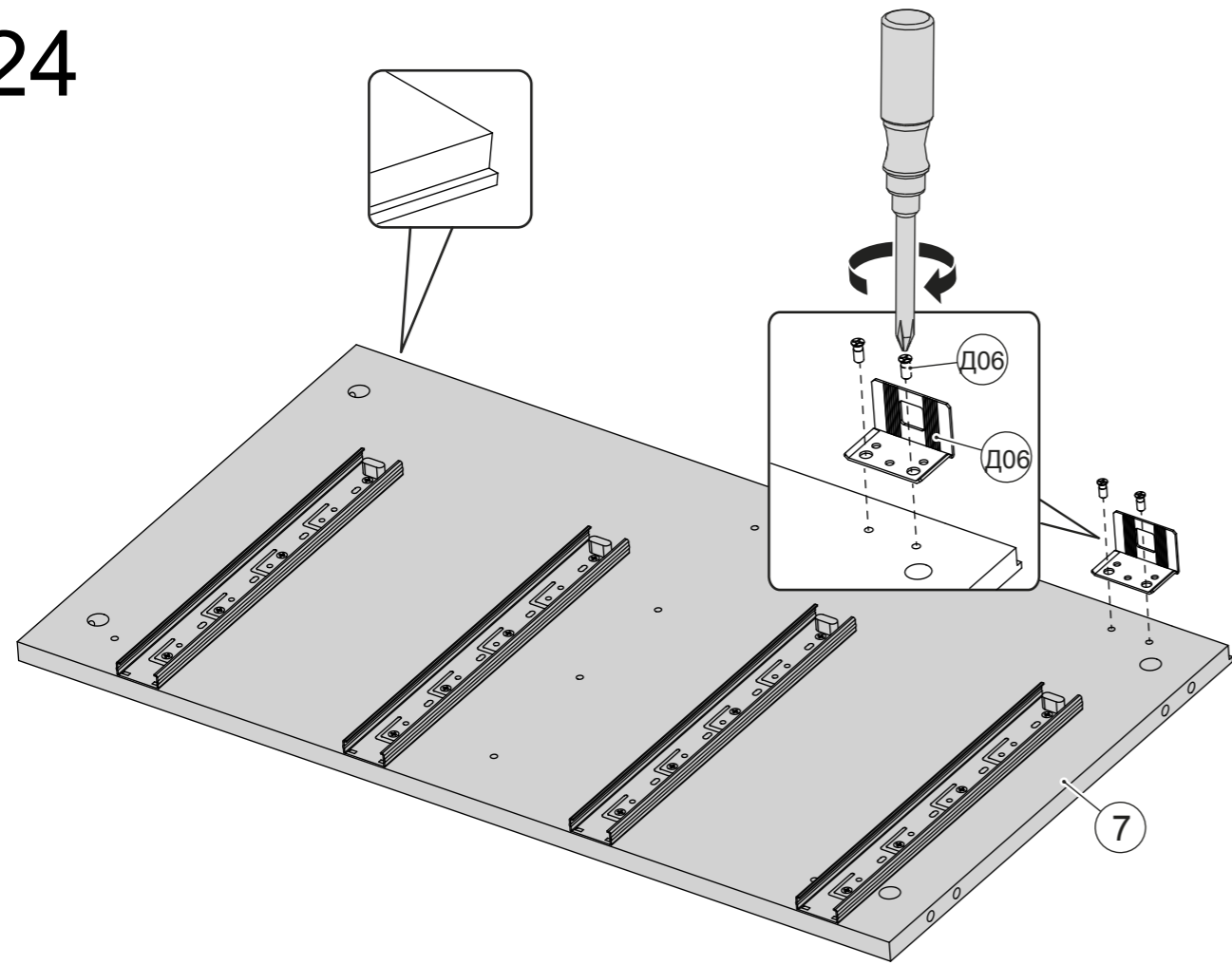

26

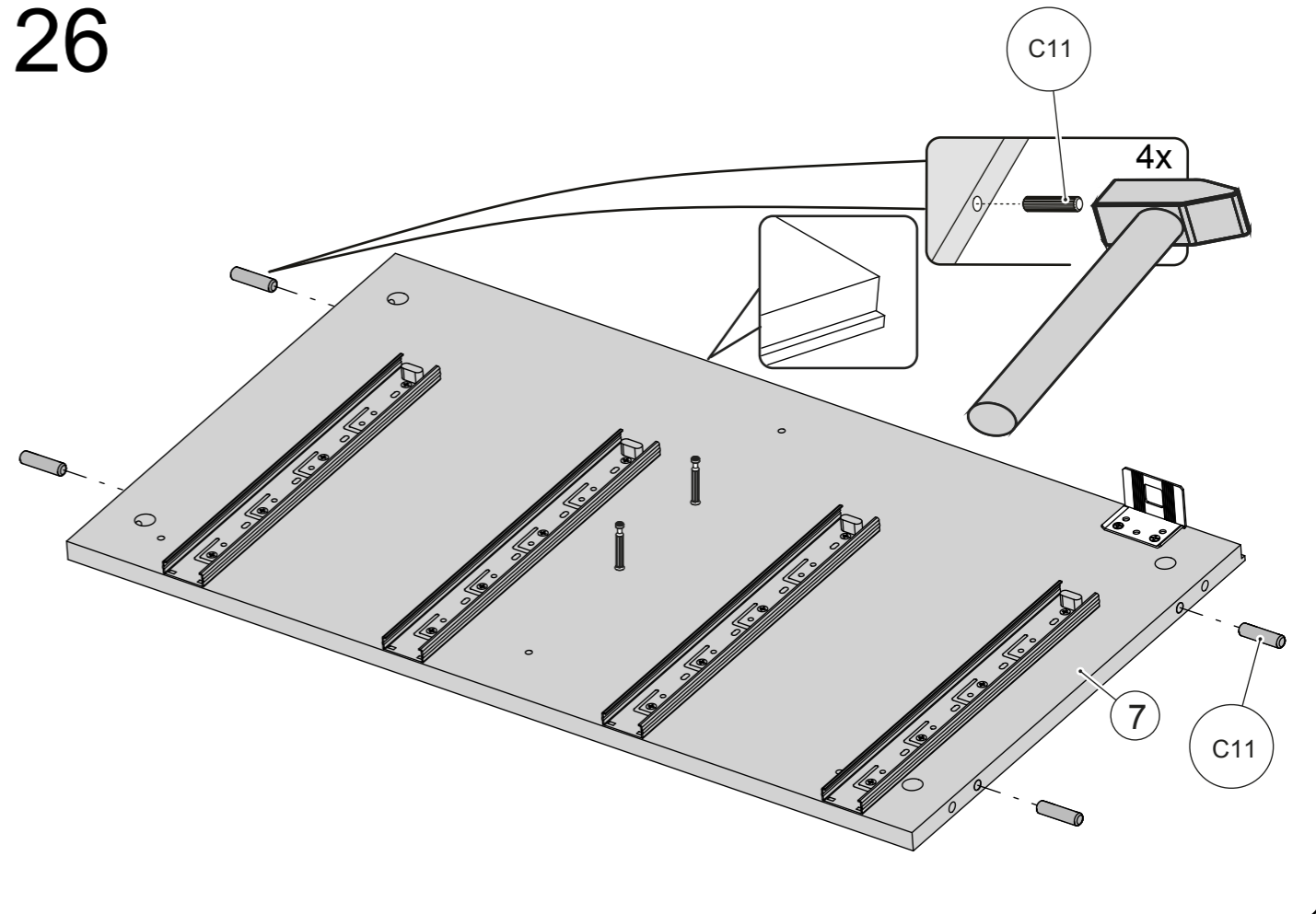

25

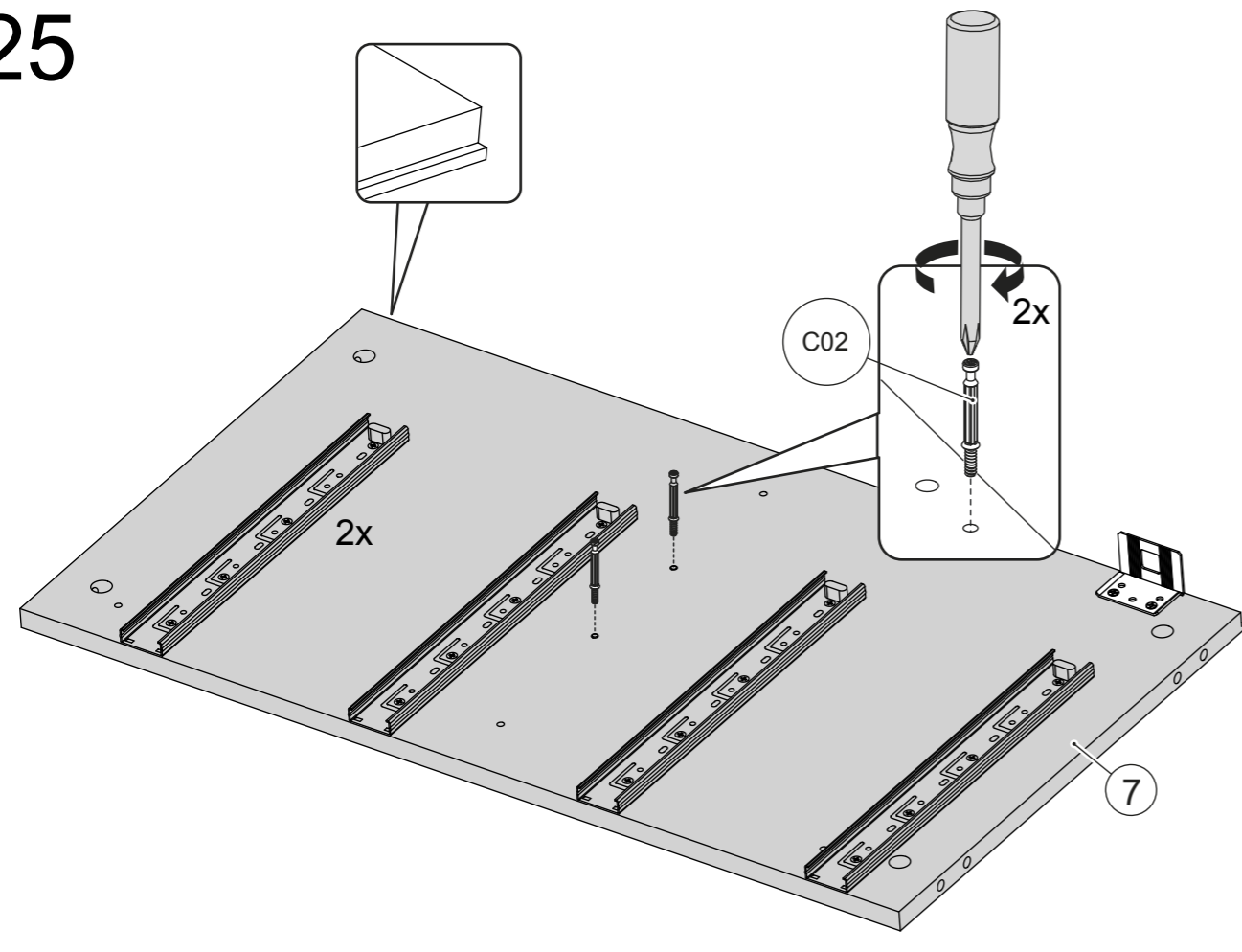

27

